

ENDNOTE X

Book Promotion & Service Co., Ltd
2220/31 Ramkhamhaeng 36/1
Huamark Bangkok 10240 Thailand
Tel: +662 7320243-45, +662 7321954-58
Fax: +662 3752669

คู่มือการใช้โปรแกรม

EndNote X

จัดทำโดย...

จิรวัดน์ พรหมพร

ประภาศรี ฟุ้งศรีวิโรจน์

พิมพ์ครั้งที่ 1

วันศุกร์ที่ 24 พฤศจิกายน พ.ศ. 2549

แผนกฝึกอบรมฐานข้อมูลอิเล็กทรอนิกส์

บริษัท บ็อค โปรโมชัน แอนด์ เซอร์วิส จำกัด

2220/31 रामคำแหง 36/1 หัวหมาก บางกะปิ กรุงเทพฯ 10240

สารบัญ

1. Introduction to EndNote X	1
2. Start EndNote	2
3. The EndNote Library	3
4. Opening, Closing, Saving & Deleting Library	4
5. Entering And Managing Reference	15
6. Importing/Exporting Database Search Results to EndNote	25
7. Direct Export	26
8. Filter Option	30
9. Searching Remote Database	38
10. Using Endnote While Writing a Paper With Microsoft Word	42

Introduction to EndNote X

Endnote เป็นโปรแกรมที่ใช้สำหรับการจัดการทางบรรณานุกรม เช่น การสืบค้น การจัดเก็บ การจัดการรูปแบบการลงรายการทางบรรณานุกรม หรือรายการอ้างอิงที่ผู้ใช้ได้ไปสืบค้นมาจากแหล่งข้อมูลต่าง ๆ เช่น จากฐานข้อมูลออนไลน์ หรือจากฐานข้อมูลของห้องสมุด (OPAC) โปรแกรม Endnote สามารถที่จะทำการ Import รายการอ้างอิงเหล่านั้นมาไว้ฐานข้อมูลของ Endnote ได้โดยตรง เพื่อนำมาจัดการในส่วนของรายการบรรณานุกรม หรือ รายการอ้างอิง ในตัวเล่มวิทยานิพนธ์หรืองานวิจัย

โปรแกรม EndNote สามารถใช้งานร่วมกับโปรแกรมจัดการเอกสารทั่วไป เช่น Microsoft Word, Word Perfect โดยสามารถสร้างรายการอ้างอิงหรือรายการบรรณานุกรมสำหรับงานเขียนแต่ละชิ้นได้ทันทีและในรูปแบบที่ต้องการ เช่น APA, Chicago, Vancouver เป็นต้น

โปรแกรม EndNote จะจัดเก็บรายละเอียดต่าง ๆ ของรายการทางบรรณานุกรมไว้ในฐานข้อมูลของ EndNote ที่มีชื่อเรียกว่า Library ซึ่งประกอบไปด้วยรายละเอียดต่างๆ ที่จำเป็นในการเขียนรายการทางบรรณานุกรม เช่น ชื่อผู้แต่ง ชื่อเรื่อง/ชื่อบทความ/ชื่อวารสาร ปีที่ ฉบับที่ ปีที่พิมพ์ และเลขหน้า รายการหัวเรื่อง หมายเหตุข้อความและสาระสังเขป เป็นต้น แต่ละ Library จะมีนามสกุล .enl และในแต่ละ Library สามารถจัดเก็บรายการอ้างอิงได้ไม่จำกัดจำนวน และสามารถรองรับความหลากหลายของภาษา เช่น ภาษาอังกฤษ ไทย จีน ญี่ปุ่น เป็นต้น

ระบบปฏิบัติการ

Windows 2000, XP

โปรแกรมจัดการเอกสาร

ทำงานประสานกับ Word Processor เช่น Microsoft Word for Windows 2000, XP (2002), 2003, และ Word Perfect, OpenOffice, StarOffice and FrameMaker

Start EndNote

เริ่มต้นการใช้งานโปรแกรม EndNote คลิกที่ Start | EndNote | EndNote Program.

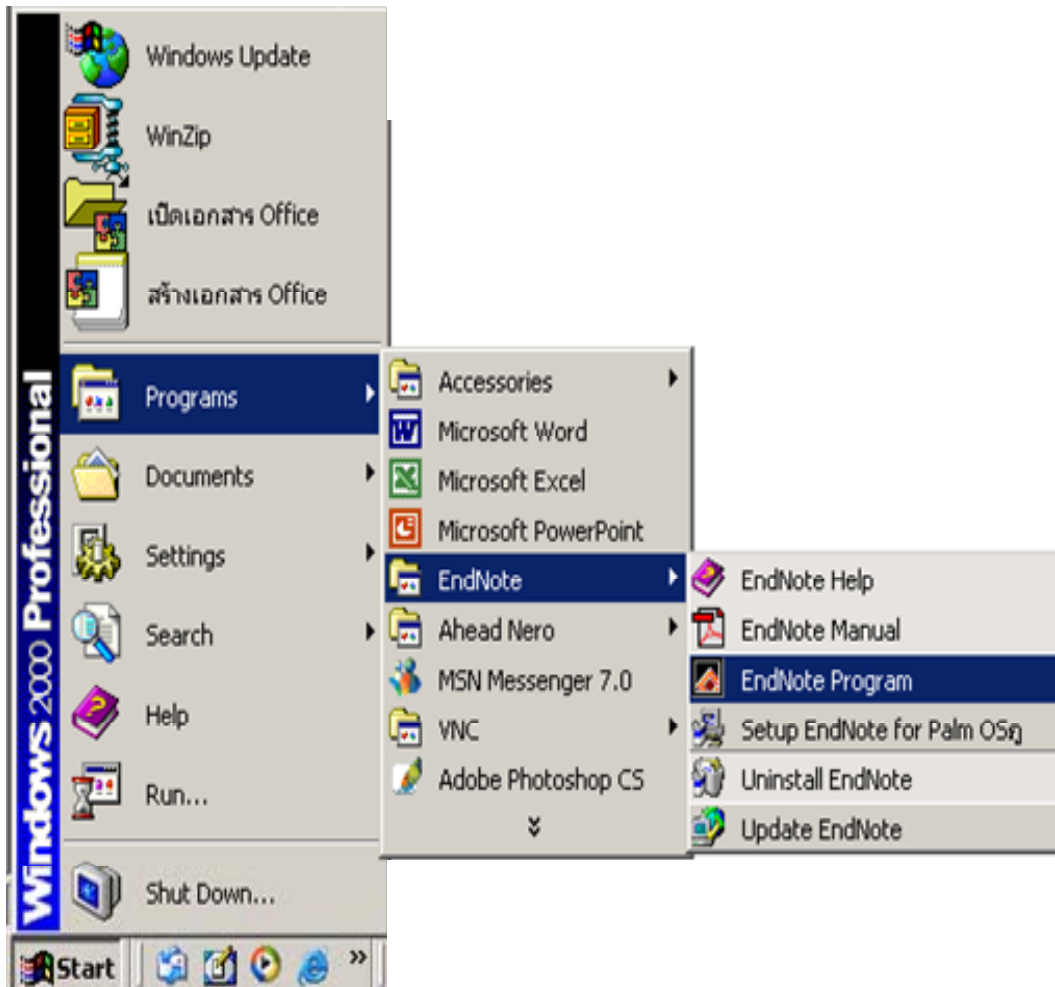

The EndNote Library

Library คือ ไฟล์ที่ใช้เก็บฐานข้อมูลอ้างอิง ข้อมูลที่เก็บอยู่ใน Library เป็นข้อมูลที่ใช้สำหรับการทำบรรณานุกรม เพื่อใช้สำหรับการทำรายงาน นอกจากนั้นยังสามารถที่จะจัดเก็บข้อมูลเพิ่มเติม เช่น คำสำคัญ บทคัดย่อ เพื่อใช้เป็นประโยชน์สำหรับงานวิจัย

- แต่ละ Library สามารถที่จะเก็บข้อมูลอ้างอิงได้ไม่จำกัดจำนวน
- สามารถสร้าง Library ได้ไม่จำกัดจำนวน
- EndNote Library เป็นไฟล์ ที่มีนามสกุล .enl ซึ่งย่อมาจาก EndNote Library ซึ่งก็เปรียบเสมือนไฟล์ทั่วไปซึ่งสามารถที่จะ copied, renamed, deleted หรือ ย้ายไปเก็บสำรองไว้ที่อื่นได้ ควรที่จะมีการสำรอง library เก็บไว้ด้วยเสมอ เพื่อป้องกันการสูญหายของข้อมูล
- สามารถที่จะเซต library อัตโนมัติ ที่เป็นค่าเริ่มต้นไว้ โดยการเลือกที่ edit/preference/libraries library ที่เราต้องการที่กำหนดเป็น default หลังจากที่เรา กำหนด default library แล้ว ครั้งต่อไปที่เราเปิดโปรแกรม EndNote จะปรากฏ default library ที่เราตั้งไว้ขึ้นมาโดยอัตโนมัติ

Opening, Closing, Saving & Deleting Library

1. เริ่มต้นการใช้งานโปรแกรม EndNote คลิกที่ Start | EndNote | EndNote Program.
2. คลิกที่ Create a new EndNote library
3. คลิก OK

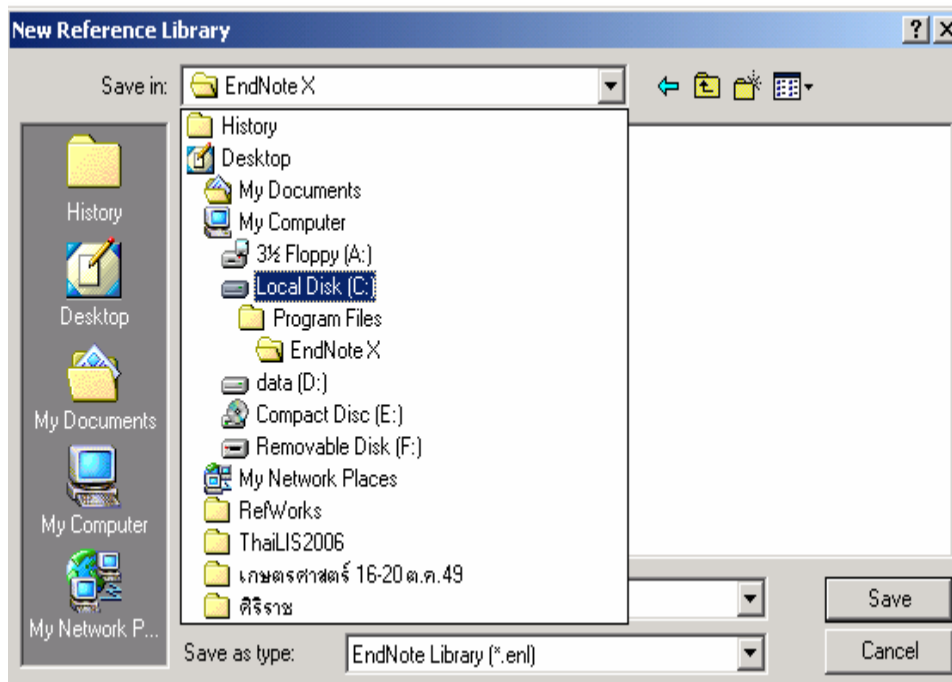
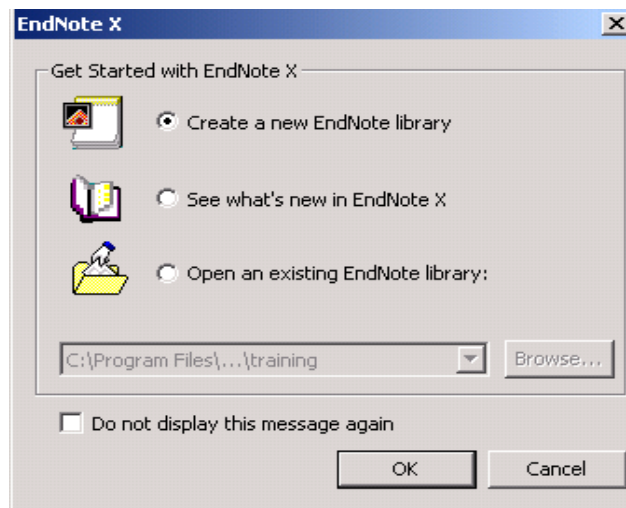

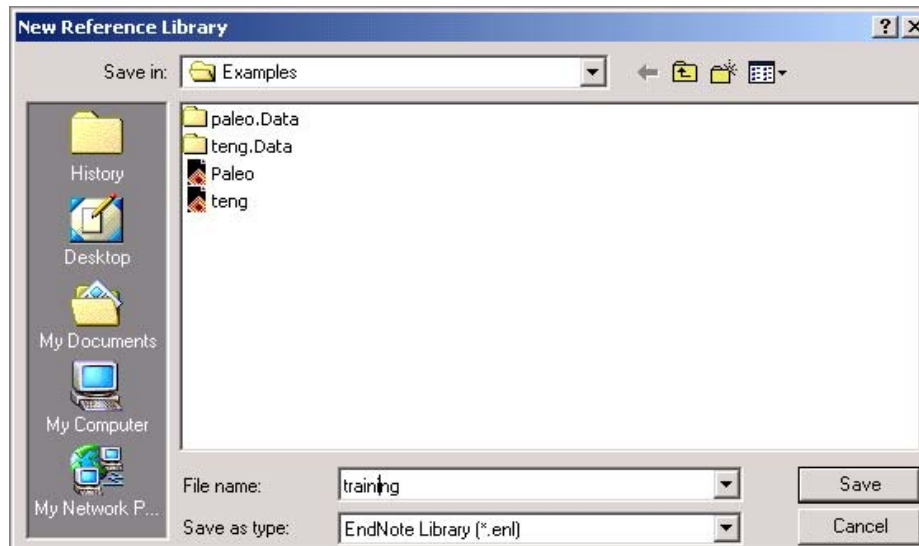

4. เลือกตำแหน่งที่เราต้องการที่จะเก็บไฟล์ Library ใหม่ที่เราสร้างขึ้นว่าจะเก็บไว้ที่ไหน
5. ตั้งชื่อให้กับ Library ที่สร้างขึ้น
6. คลิก Save

จะปรากฏหน้าต่างดังรูป

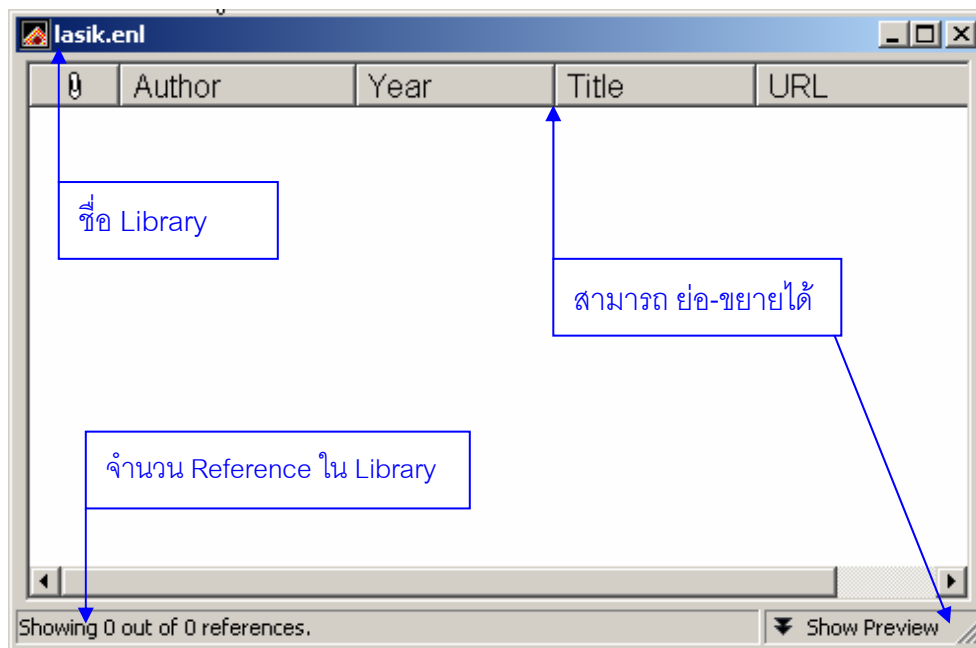

การเปิด Library ที่สร้างไว้แล้ว

1. เปิด EndNote
2. คลิก Open an existing Endnote Library
3. เลือก Library จากลิสต์
4. คลิก OK

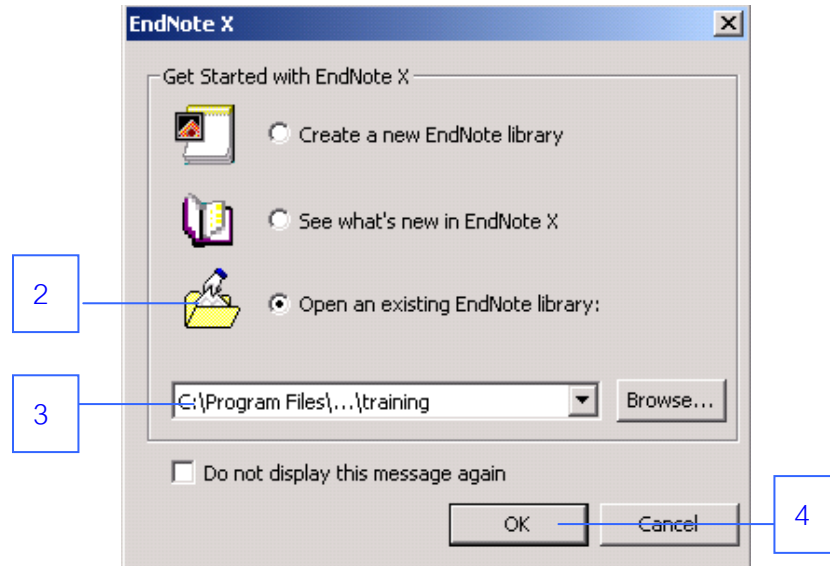

5. หาก Library ที่ต้องการไม่อยู่ในลิสต์ คลิกปุ่ม Browse

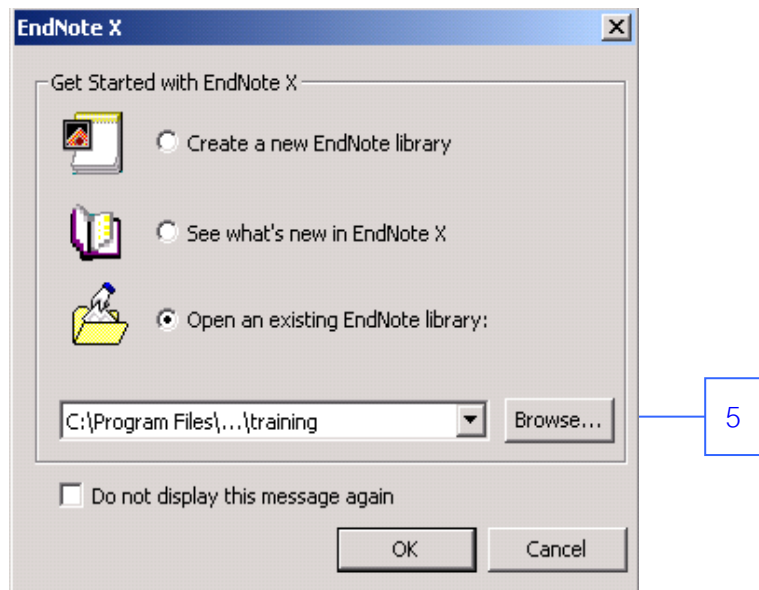

6. เลือก Library ที่ต้องการจาก folder ที่เราเก็บไว้ คลิก Open

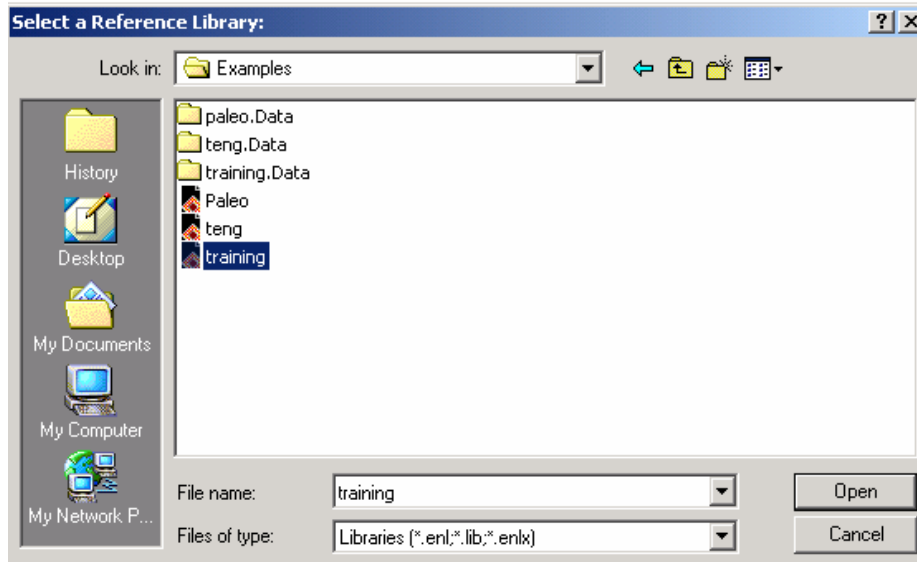

กรณีที่ไม่ได้เปิดจากเมนู Startup

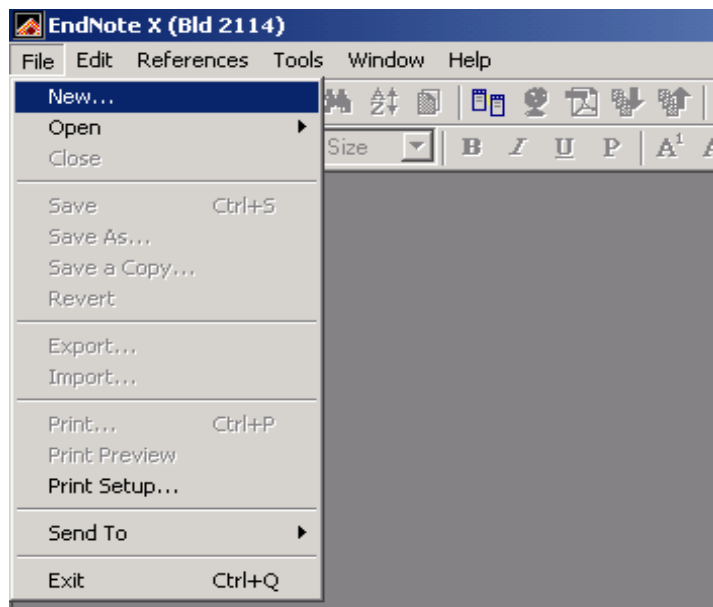

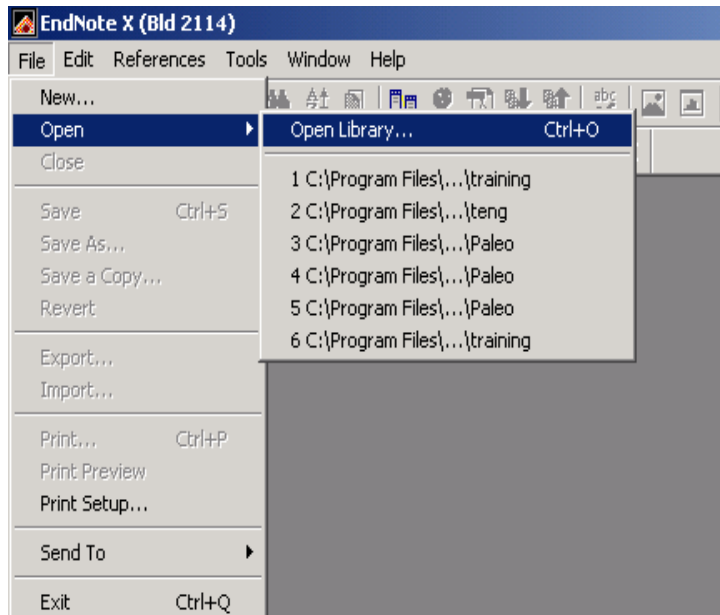
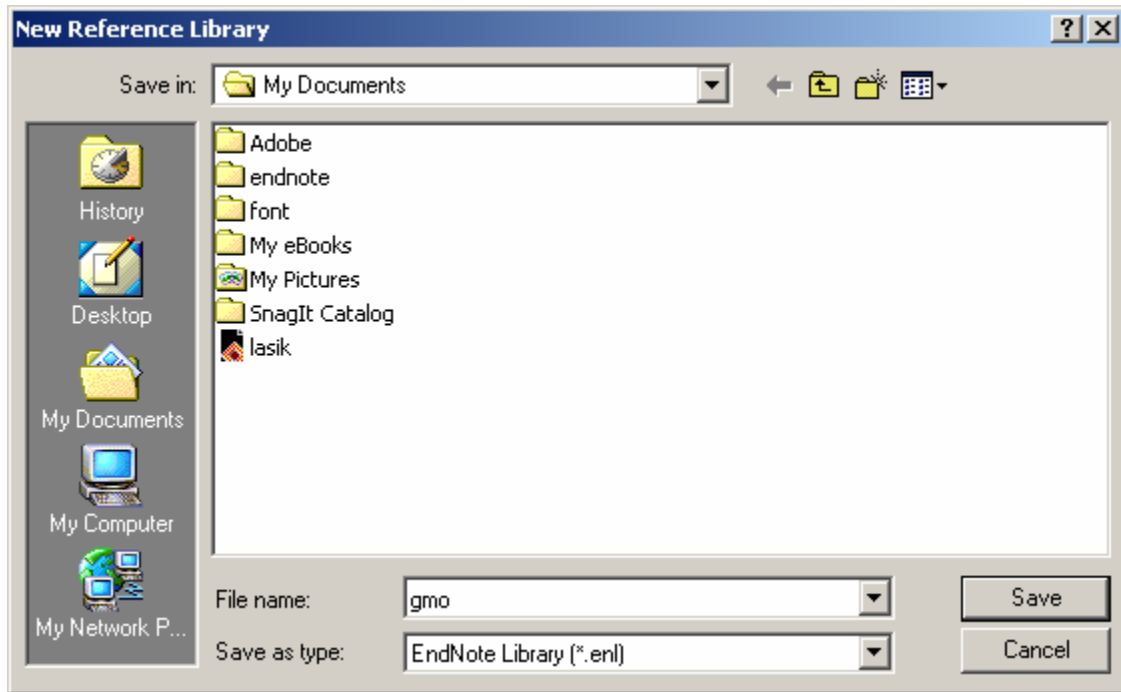

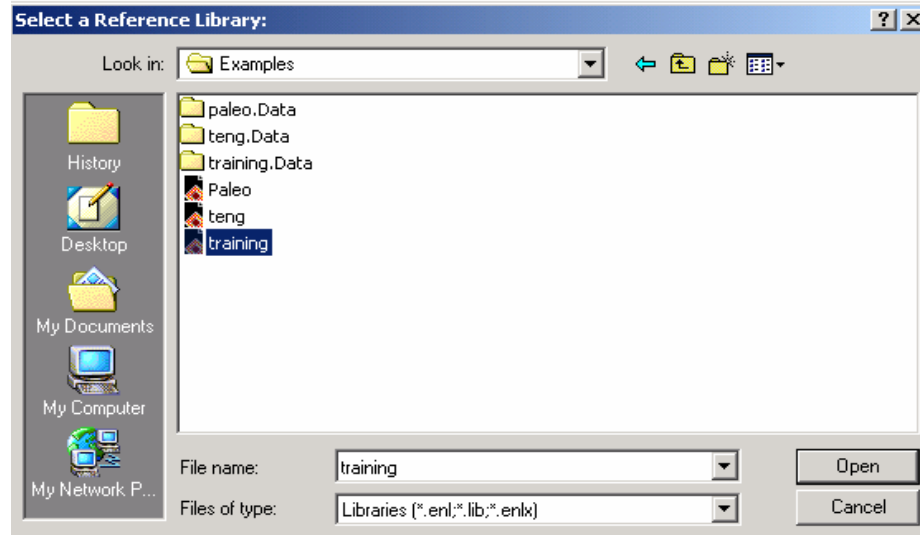

เพิ่ม แก้ไข และค้นหาข้อมูล Reference ใน Library

1. เปิด Library ที่ต้องการ จะเพิ่ม Reference
2. คลิกที่ References | New Reference

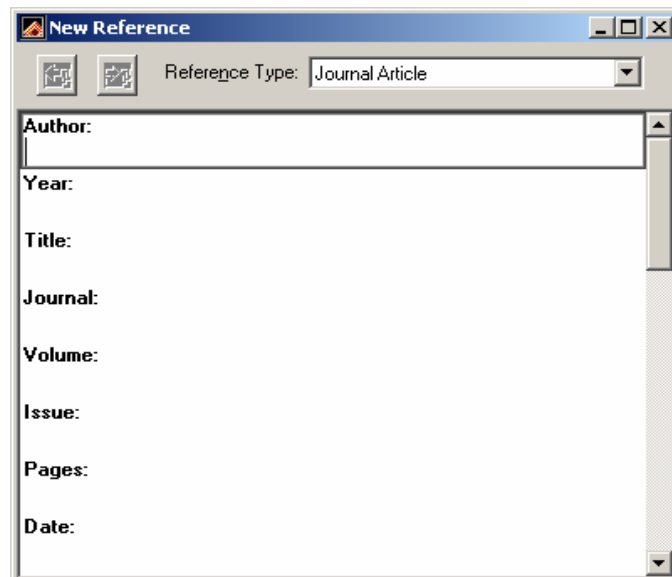

3. Reference Type Template ที่โปรแกรมกำหนดไว้ให้โดยอัตโนมัติ คือ Journal Article เมื่อต้องการที่จะเลือก Reference Type อื่นให้คลิกที่เครื่องหมายลูกศรที่อยู่ถัดจากชื่อของ Reference Type แล้วทำการเลือก Reference Type ที่ต้องการจากรายชื่อที่โปรแกรม list ไว้ให้

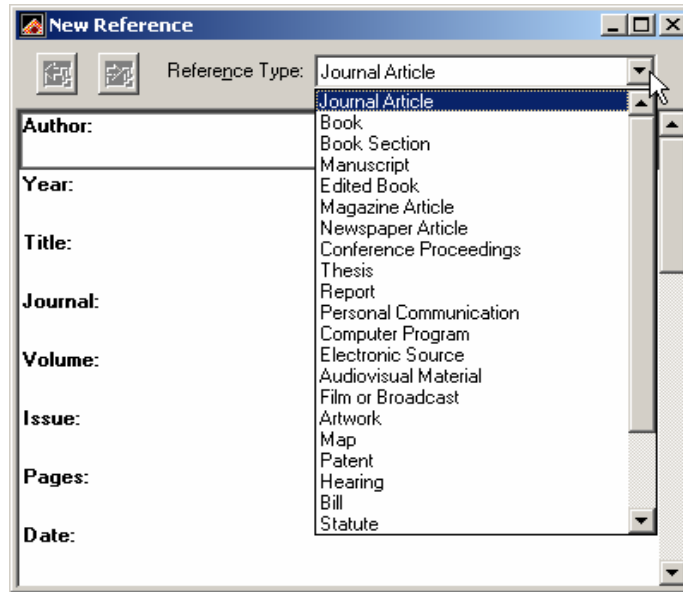

4. ใส่ข้อมูลลงใน field ที่ต้องการ โดยการชี้เมาส์คลิกที่ field ที่ต้องการ แล้วทำการพิมพ์ข้อมูลที่เรากำลังต้องการที่จะใส่ลงไป
5. การเซฟข้อมูลทำได้โดยการ เลือกเมนู File | Save หรือ ทำการปิด reference โดยการคลิกที่ เครื่องหมาย X ที่มุมบนขวาของหน้าต่าง reference ระบบจะทำการเซฟข้อมูลให้โดยอัตโนมัติ

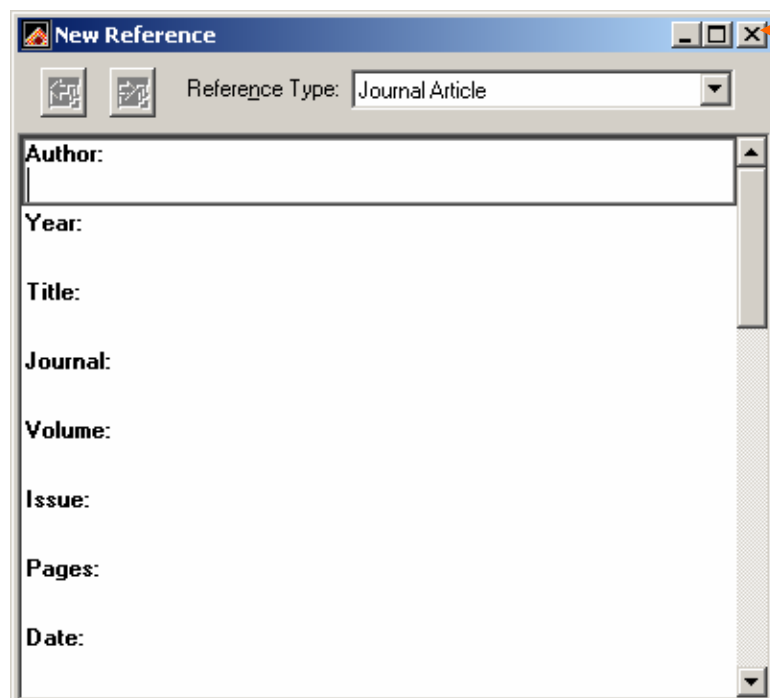

Field ต่างๆ ใน Reference Template

นอกจาก Field หลักๆ เช่น Author, Title, Journal, Pages etc. แล้วยังมี Field ที่เป็นประโยชน์เพิ่มเติม อีกหลาย Field ดังนี้

Call Number:

Label:

Keyword:

Notes:

URL:

การสร้างลิงค์ให้กับ URL ทำโดย

1. คลิกที่ field URL
2. คลิกที่ References | Link to.
3. เลือก file ที่ต้องการจะ link
4. คลิก open ระบบจะทำการเชื่อมโยง URL ให้โดยอัตโนมัติ
5. เมื่อเราต้องการที่จะเปิดไฟล์ที่เราลิงค์ไว้ก็คลิกที่ pathname ใน field URL ได้ทันที

หลักการใส่ข้อมูลใน Reference

Authors & Editor Names

การใส่ชื่อ ให้ทำการใส่ นามสกุล ก่อนแล้วตามด้วยชื่อ ยกตัวอย่างเช่น ถ้าผู้แต่งชื่อ John W Smith ก็ให้ใส่ชื่อเป็น Smith, John W

- ในกรณีที่มีผู้แต่งมากกว่า 1 คน ให้ใส่ชื่อผู้แต่งแต่ละคนแยกคนละบรรทัด โดยการกด Enter เพื่อที่จะขึ้นบรรทัดใหม่ แล้วใส่ชื่อผู้แต่งคนต่อไป ไล่ลงไปเรื่อย ในกรณีที่มีผู้แต่งมากจนไม่สามารถที่จะใส่ลงไปได้หมด บรรทัดสุดท้าย ให้ใส่ et al,

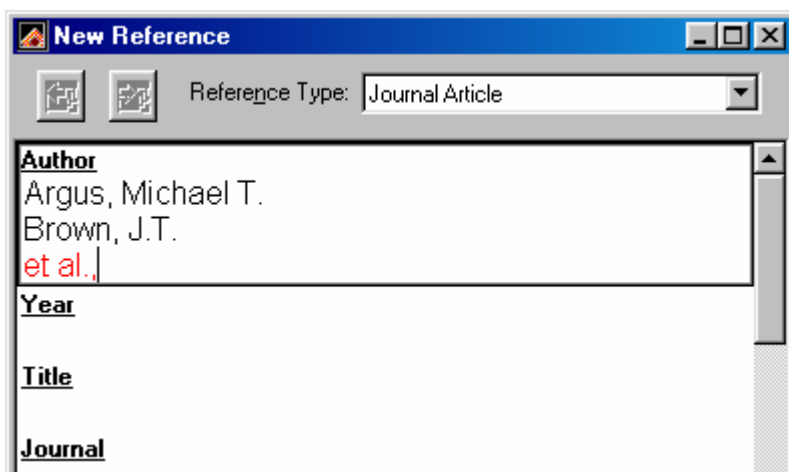

- ผู้แต่งที่เป็นหน่วยงาน ต้องลงท้ายด้วยเครื่องหมาย , ยกตัวอย่างเช่น Book Promotion,
- ถ้าหากไม่ทราบชื่อผู้แต่ง ให้เว้นไว้ไม่ต้องใส่อะไรเลย

Year: ใส่ปีที่พิมพ์ ให้ใส่เป็นเลข 4 หลัก เช่น 2004

Title: การใส่ชื่อเรื่องให้ขึ้นต้นชื่อเรื่องด้วย Capital Letter พิมพ์ชื่อเรื่องเรียงต่อกันไปเรื่อยๆ โดยที่ไม่ต้องทำการกด enter ก่อนที่จะใส่ชื่อเรื่องจนจบ

Journal: การใส่ชื่อวารสาร สามารถที่จะใส่ได้ทั้งชื่อเต็มและชื่อย่อ แต่เพื่อความสะดวกควรใส่เป็นชื่อเต็มไว้ก่อน

Volume, Issue: ปีที่และ ฉบับที่ของหนังสือ หรือวารสาร

Page: ใส่เลขที่หน้าต้น และหน้าท้าย อาจจะใส่เป็นตัวเต็ม เช่น 131-139 หรือ 131-9 ก็ได้

The EndNote Library Window

EndNote จัดเตรียม Paleo.enl เพื่อใช้เป็นตัวอย่างในการศึกษาการใช้งานโปรแกรม EndNote

1. เปิดโปรแกรม EndNote
2. คลิก File | Open | Open Library
3. เปิด Folder Examples
4. เลือก Paleo.enl คลิก Open

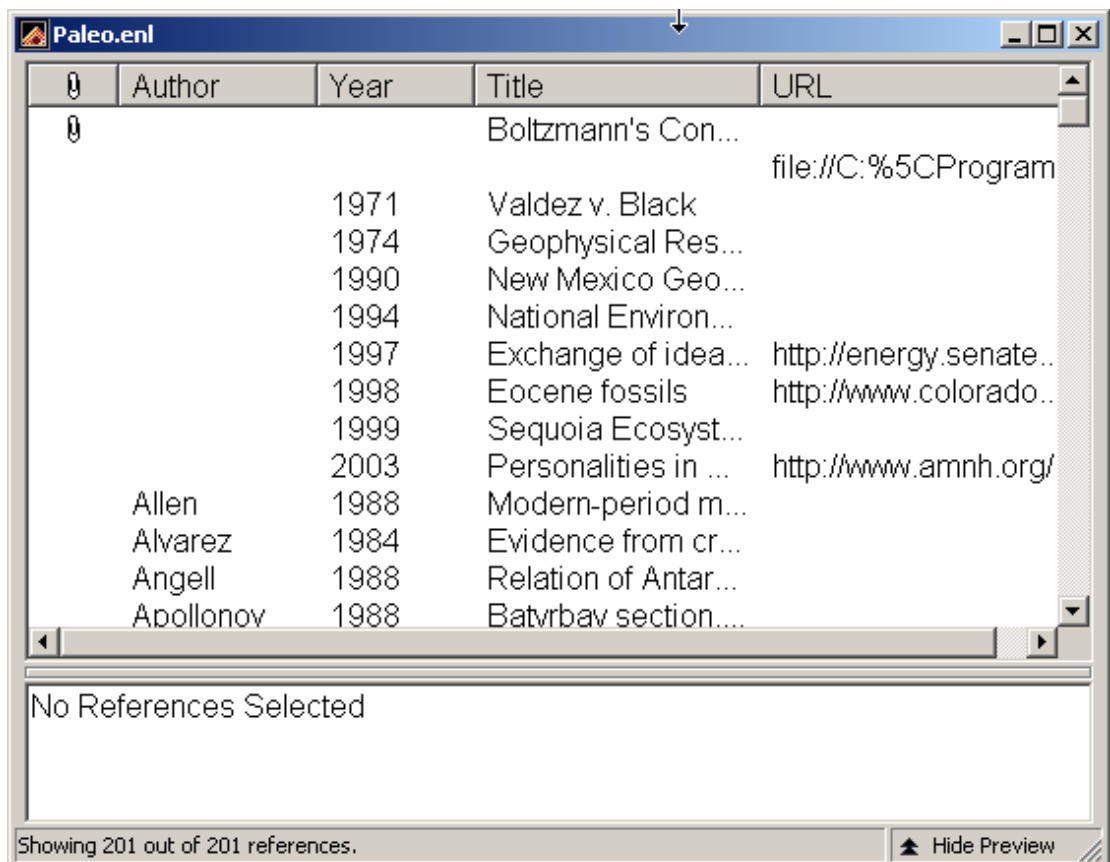

การแก้ไข Reference

1. Double click ที่ reference ที่ต้องการที่จะแก้ไข หรือ เลือก References | Edit Reference
2. เลือก Field ที่ต้องการทำการแก้ไข แล้วแก้ไขตามที่ต้องการ
3. การ Save ข้อมูลทำได้โดยการเลือก File | Save หรือ คลิกปุ่มปิดหน้าต่าง ระบบจะทำการ Save ให้โดยอัตโนมัติ

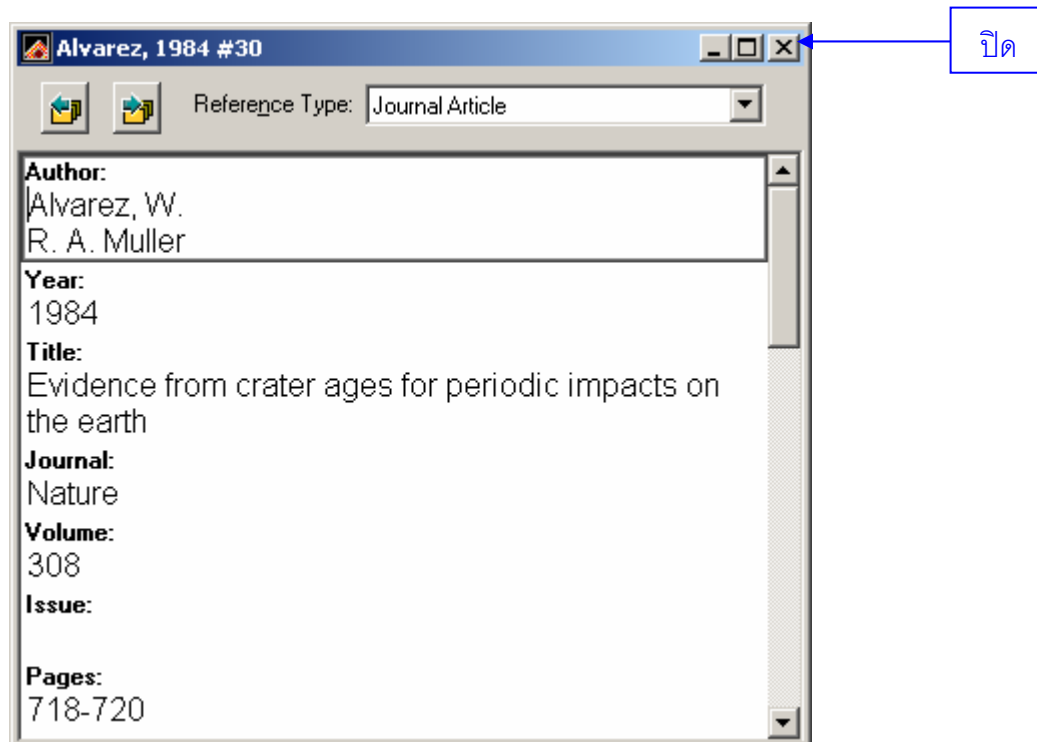

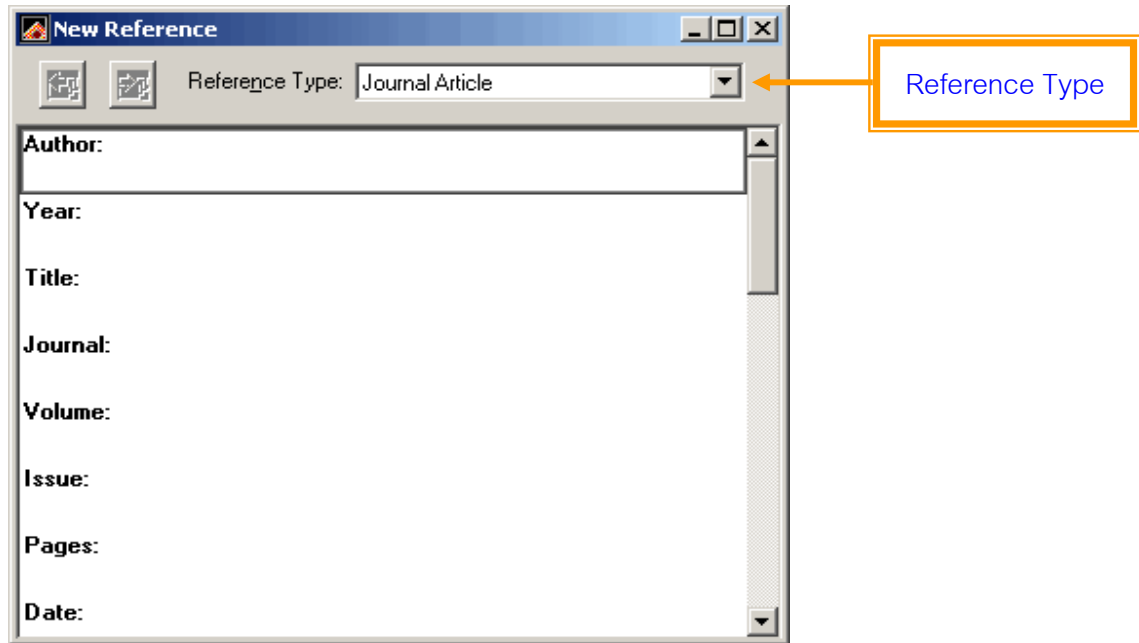

Entering And Managing Reference

1. เลือก Reference | New reference (Ctrl+N) หรือ คลิกที่ 
2. จะได้นำจอบ ดังรูป

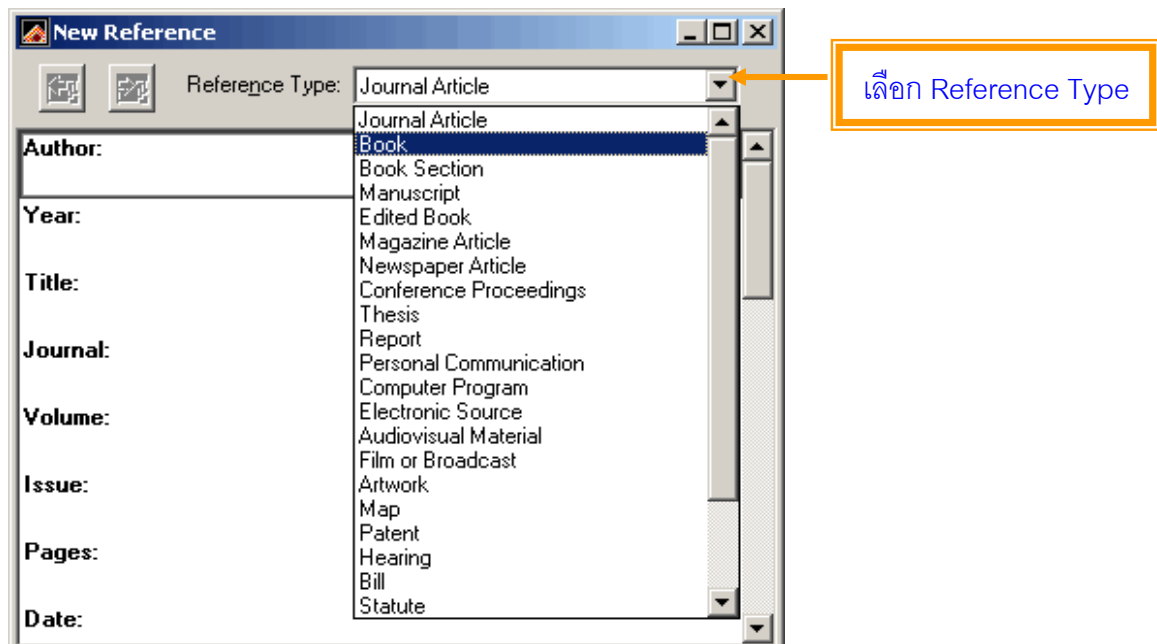

3. เลือก Reference Type เป็น Book



- ใส่ข้อมูลตามตัวอย่างให้ตรงตามเขตข้อมูล
- เมื่อใส่ข้อมูลเรียบร้อยแล้ว คลิกปิดหน้าต่าง  ระบบจะทำการเซฟข้อมูลให้โดยอัตโนมัติ

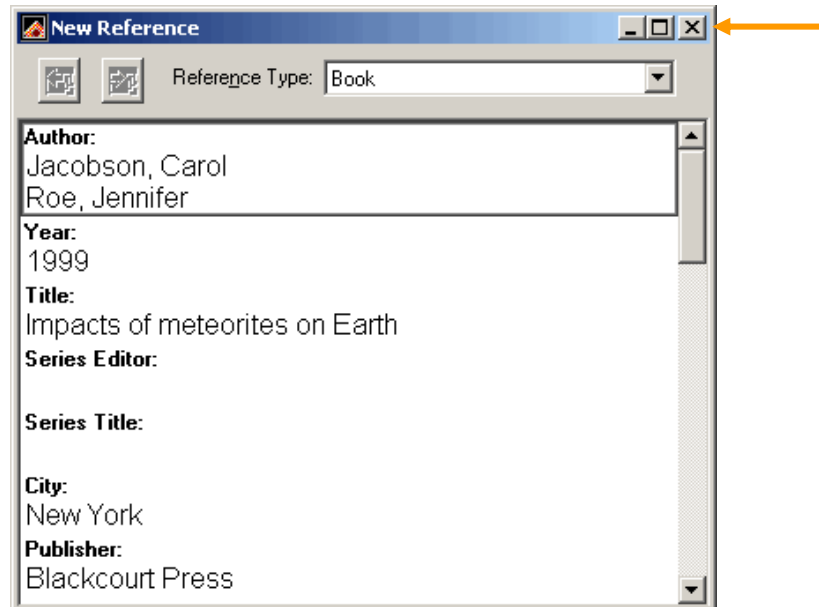

- Reference ดังกล่าวจะไปปรากฏที่ใน Library

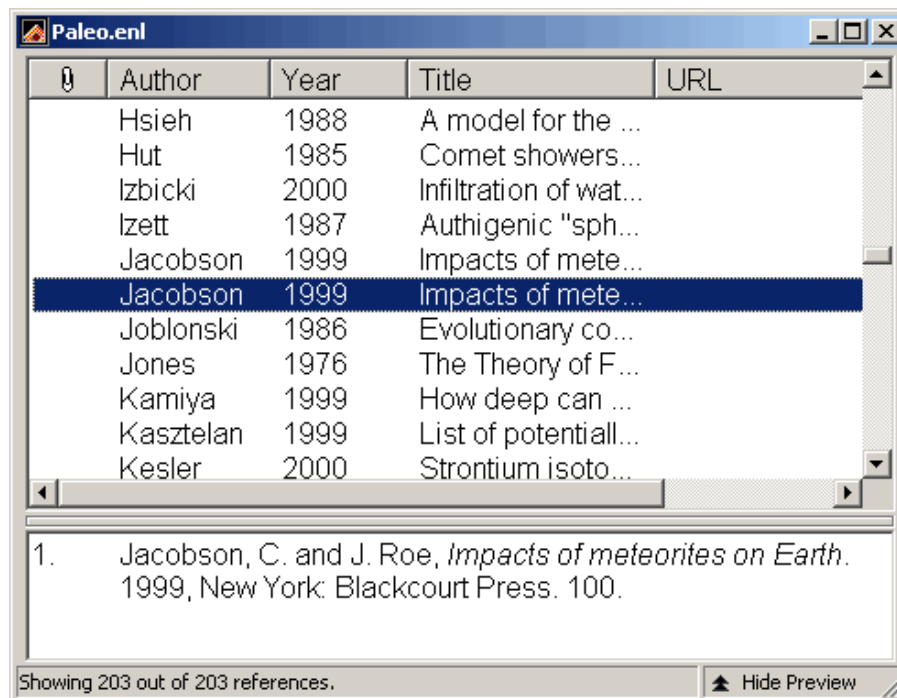

Entered reference include graphic

1. เปิด reference ใหม่ โดยการเลือก File | New หรือ Ctrl+N หรือ คลิก 
2. เลือก Reference Type เป็น Journal Article
3. ใส่ข้อมูลตามตัวอย่าง

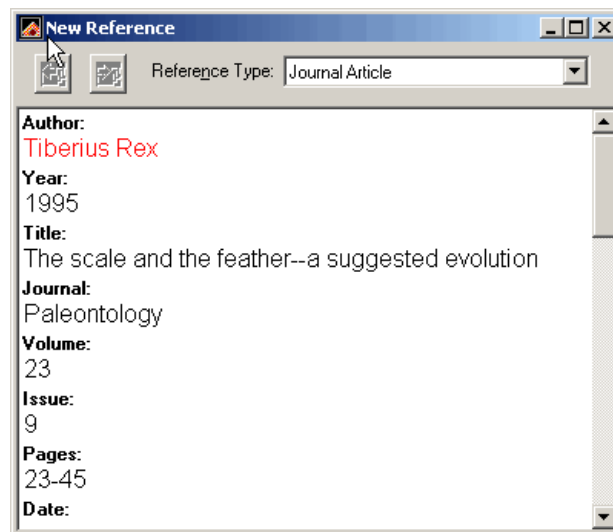

4. เลื่อน Scroll Bar ลงมาจนกระทั่งเจอ field "Image"
5. เลือก Reference | Insert Picture
6. เปิด Folder Program Files \ EndNote \ Examples เลือก file ชื่อ Feather2.BMP

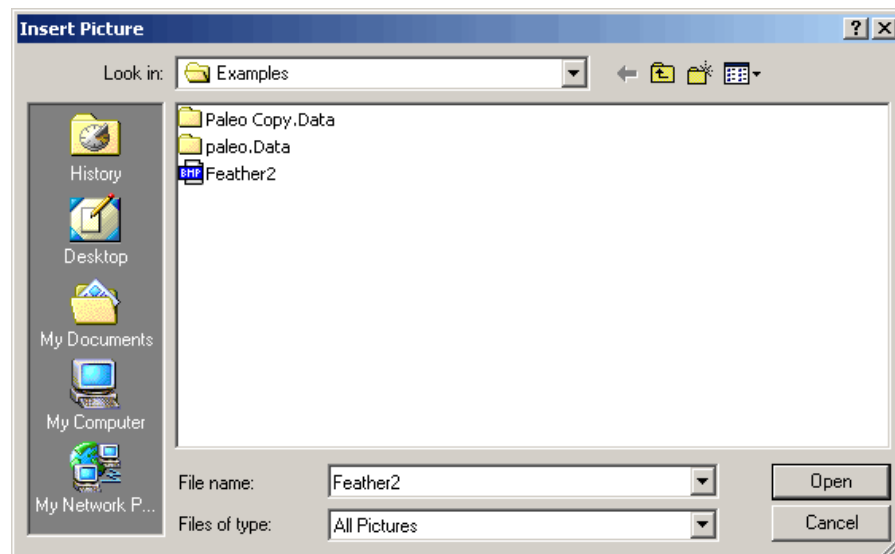

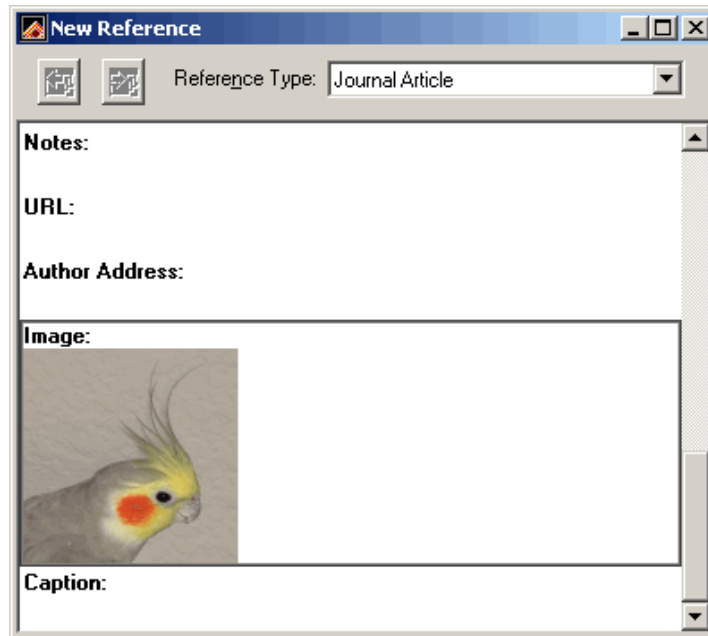

7. พิมพ์คำอธิบายภาพลงในเขตข้อมูล Caption

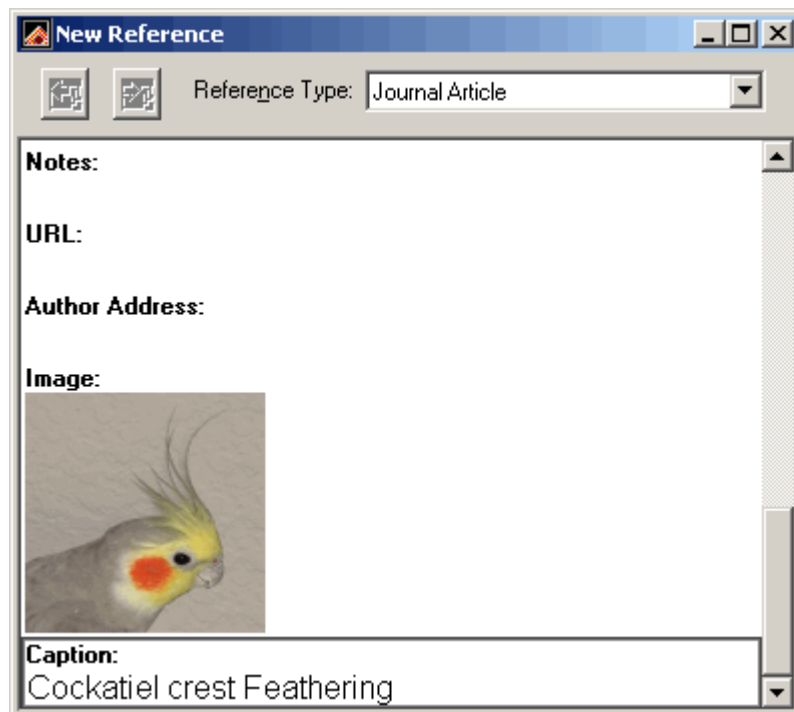

8. Reference จะไปปรากฏใน Library

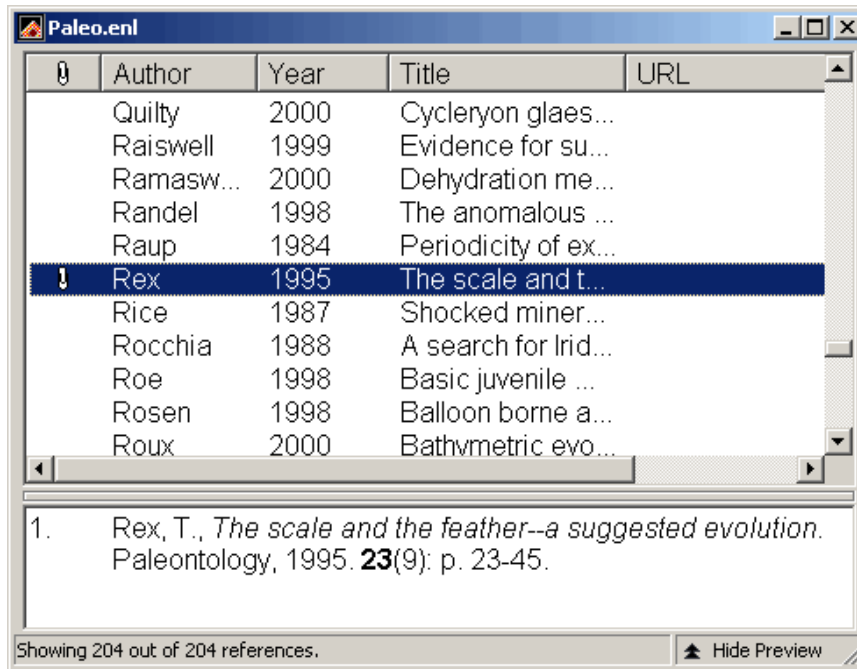

Enter a reference that includes an attached file

1. เปิด reference ใหม่
2. เลือก reference Type เป็น Chart or Table
3. พิมพ์ข้อมูลตามตัวอย่าง

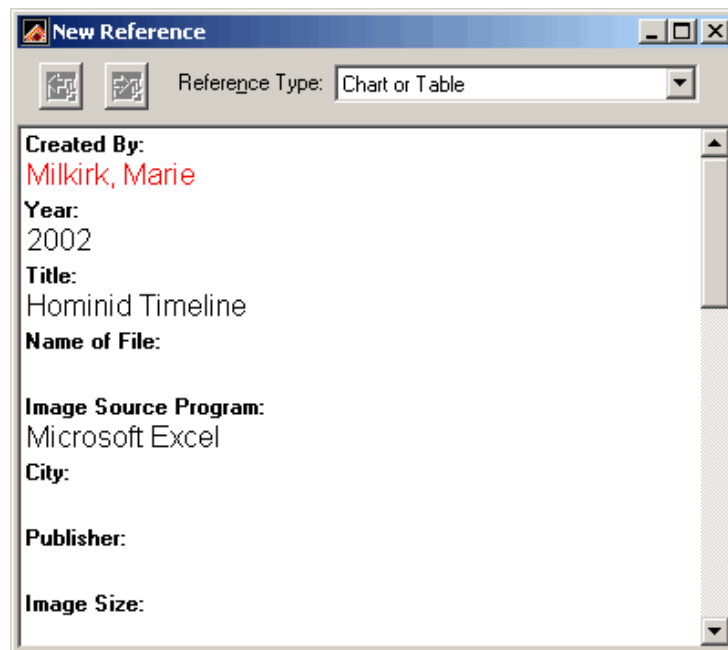

4. เลื่อน Scroll Bar ลงมาจนกระทั่งเจอ field "Image"
5. เลือก Reference | Insert Object
6. คลิก Choose File...

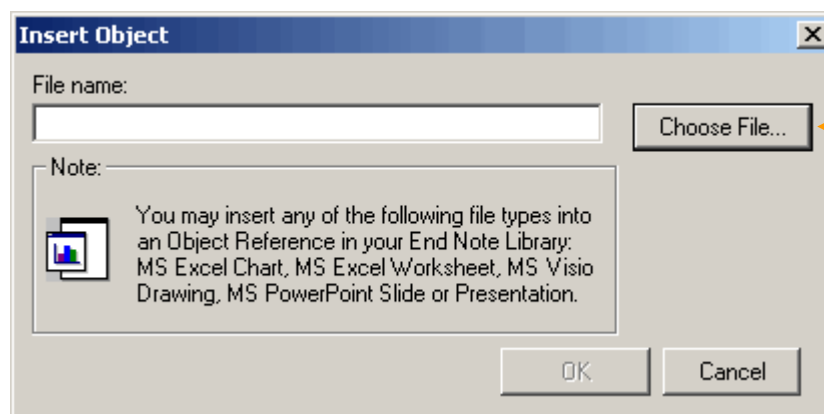

7. เปิด Folder Program Files \ EndNote \ Examples. เลือกไฟล์ Hominid Evolution.xls
คลิก Open
8. คลิก OK

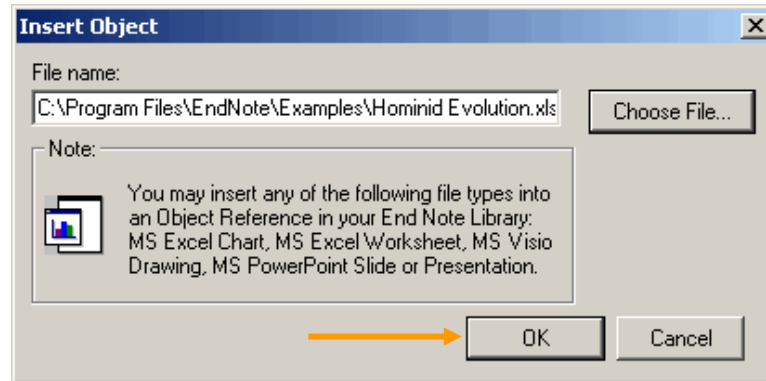

9. ใส่ข้อมูลลงในช่อง Caption Field
10. คลิกปิดหน้าต่าง

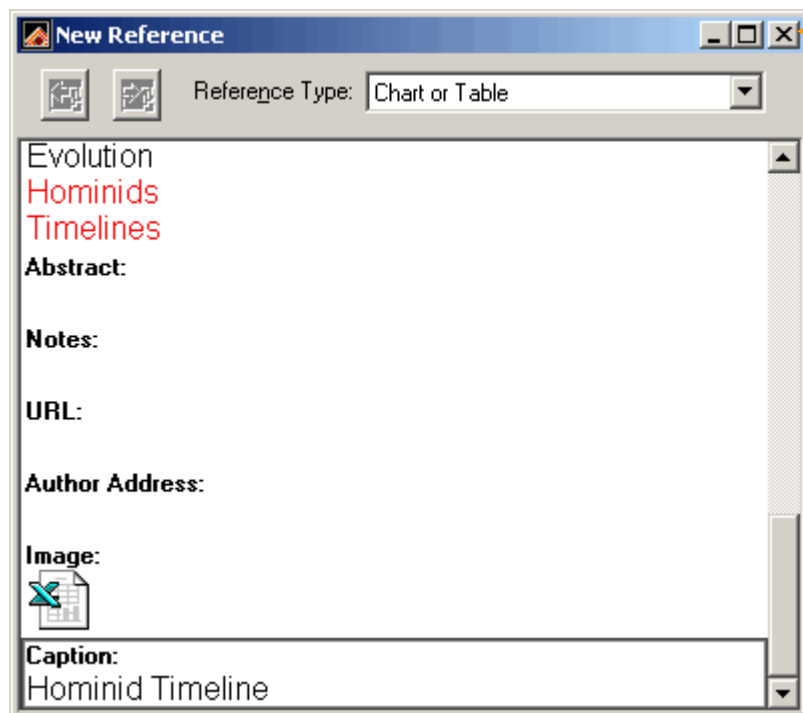

11. Reference จะไปปรากฏใน Library

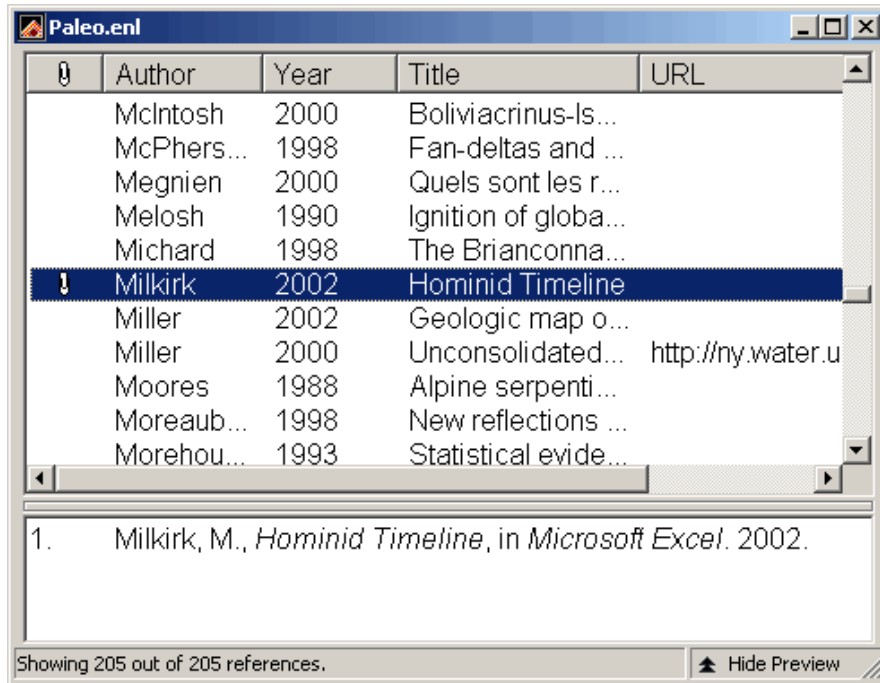

Search for Reference

1. คลิก Reference | Search References (CTRL+F) หรือคลิก 
2. จะได้นำจอสืบค้นข้อมูลดังรูป

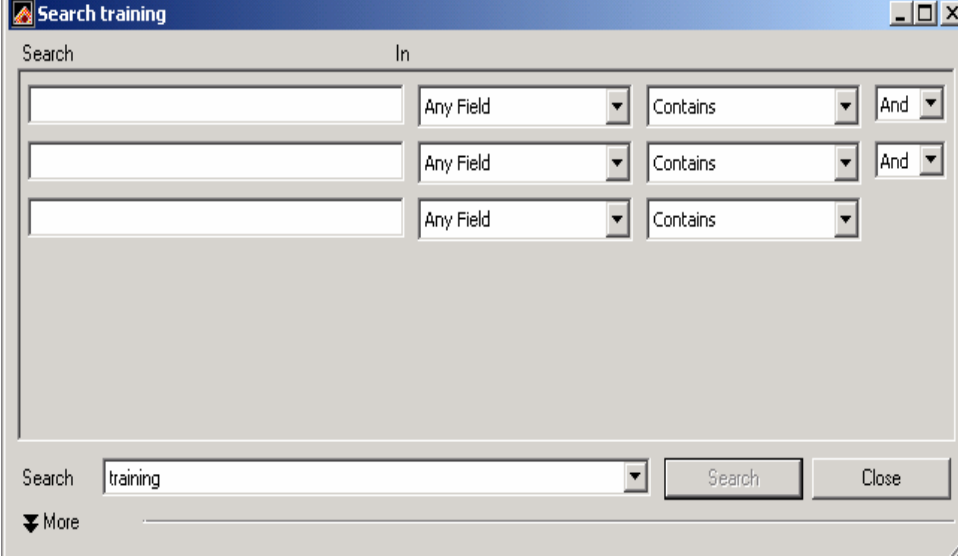

Search training

Search In

Any Field Contains And

Any Field Contains And

Any Field Contains

Search training Search Close

More

3. ใส่คำค้นที่ต้องการ

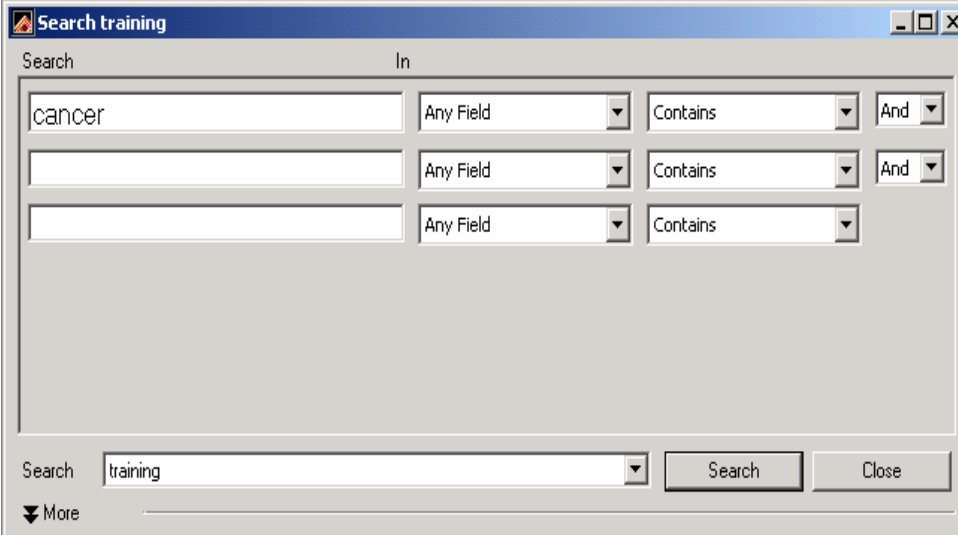

Search training

Search In

cancer Any Field Contains And

Any Field Contains And

Any Field Contains

Search training Search Close

More

4. แสดงผลการสืบค้น

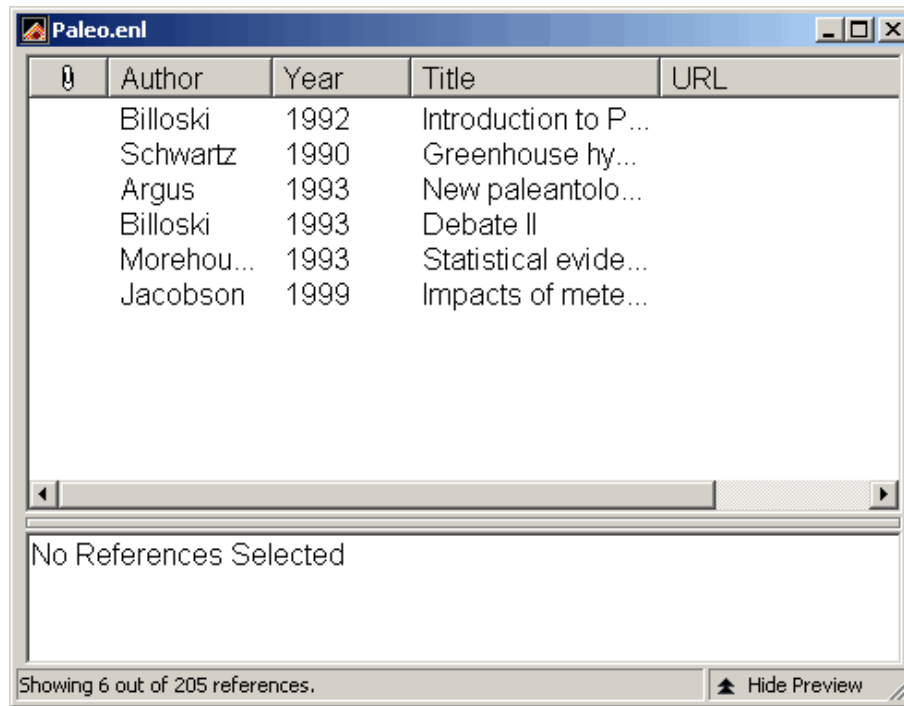

Importing/Exporting Database Search Results to EndNote

การ Import ข้อมูล reference เข้าสู่โปรแกรม EndNote สามารถทำได้สามวิธีการ คือ

1. **Direct Export:** สามารถที่จะถ่ายโอนข้อมูลจากฐานข้อมูลออนไลน์เข้าสู่โปรแกรม EndNote ได้ทันทีผ่านทางหน้าจอของฐานข้อมูลออนไลน์ที่เชื่อมต่อกับ EndNote
2. **Filter Option:** การเซฟข้อมูลในรูปแบบไฟล์แล้วจึงนำมาถ่ายโอนข้อมูลโดยการใช้ Filter ที่เหมาะสม การถ่ายโอนข้อมูลในลักษณะนี้เหมาะสำหรับฐานข้อมูลที่ไม่มีการเชื่อมต่อกับโปรแกรม EndNote แบบ Direct Export หรือในกรณีที่เครื่องคอมพิวเตอร์ที่กำลังใช้งานในขณะนั้นไม่มีโปรแกรม EndNote ติดตั้งไว้
3. **Searching Remote Database:** การถ่ายโอนข้อมูลจากฐานข้อมูลโดยใช้ระบบการค้นหา และการดาวน์โหลดข้อมูลผ่านทางหน้าจอการทำงานโปรแกรม EndNote โดยตรง

Direct Export

Direct Export วิธีการนี้สามารถที่จะทำการถ่ายโอนข้อมูลเข้าสู่ฐานข้อมูลของโปรแกรม EndNote ได้โดยตรง สามารถใช้วิธีการนี้ได้เกือบทุกฐานข้อมูล และต้องมีการเชื่อมต่ออินเทอร์เน็ต และเครื่องคอมพิวเตอร์ที่ใช้งานอยู่ต้องมีการติดตั้งโปรแกรม EndNote ไว้แล้ว

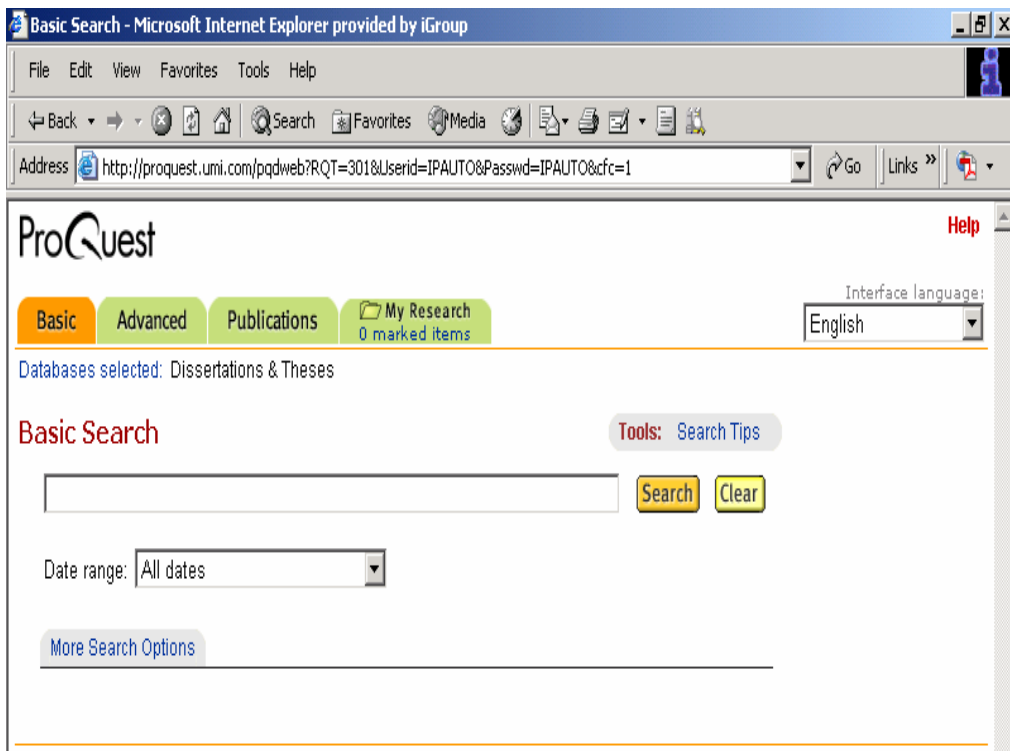

(ตัวอย่างการสืบค้นฐานข้อมูล ProQuest)

1. เข้าสู่หน้าจอกำหนดสืบค้นของฐานข้อมูล (ในที่นี้ยกตัวอย่าง ProQuest)
2. พิมพ์คำค้นที่ต้องการ
3. คลิก Search



4. แสดงผลการสืบค้น
5. เลือกบทความที่ต้องการ
6. คลิกที่ My Research

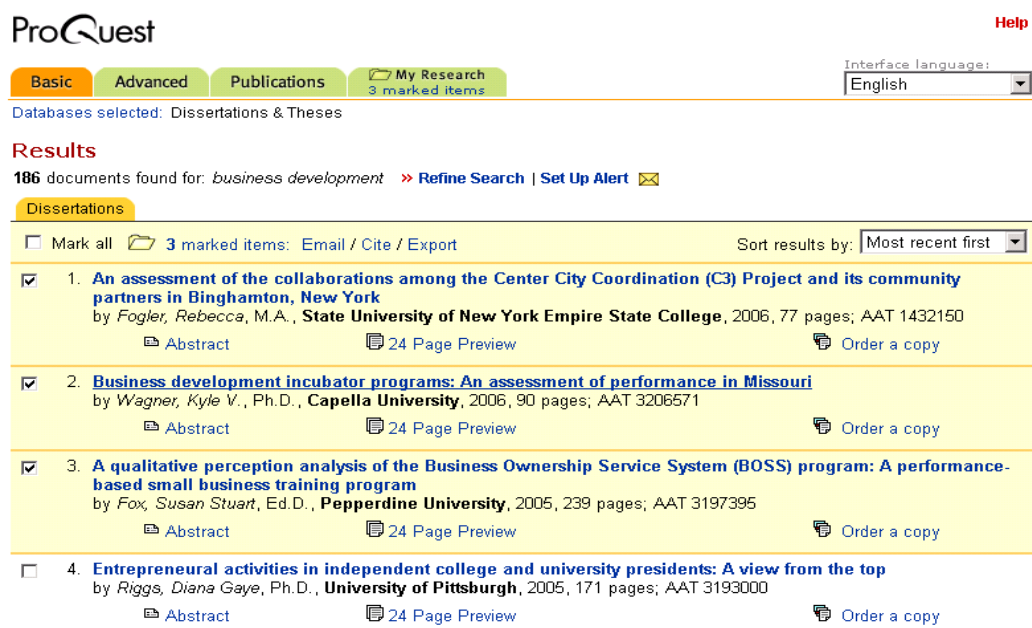

7. คลิกที่ Export citations into EndNote, ProCite, RefWorks or Reference Manager

The screenshot shows the ProQuest interface. At the top left is the ProQuest logo. To the right is a 'Help' link. Below the logo are navigation tabs: 'Basic', 'Advanced', 'Publications', and 'My Research' (which is highlighted and shows '3 marked items'). On the far right, there is a dropdown menu for 'Interface language:' set to 'English'. Below the tabs, it says 'Databases selected: Dissertations & Theses'. The main heading is 'My Research' with a '<< Back to Results' link. A list of actions is provided: 'Create your bibliography', 'Email marked documents', 'Export citations', and 'Create a web page'. Below this is a section titled 'Marked Documents' with links for 'Recent Searches' and 'Visited Publications'. A toolbar includes 'Mark / Clear all' and 'Delete unmarked items'. Three documents are listed, each with a checkbox, a title, author, year, page count, and AAT number. Each document has links for 'Abstract', '24 Page Preview', and 'Order a copy'.

8. เลือก Export directly to ProCite, EndNote or Reference Manager

The screenshot shows the ProQuest interface. At the top left is the ProQuest logo. To the right is a 'Help' link. Below the logo are navigation tabs: 'Basic', 'Advanced', 'Publications', and 'My Research' (which is highlighted and shows '3 marked items'). On the far right, there is a dropdown menu for 'Interface language:' set to 'English'. Below the tabs, it says 'Databases selected: Dissertations & Theses'. The main heading is 'Export Citations' with a '<< Back to My Research' link. A list of actions is provided: 'Export directly to ProCite, EndNote or Reference Manager', 'Export directly to RefWorks', and 'Download in a format compatible with ProCite, EndNote, Reference Manager and RefWorks'. A note below the last item says 'Click Save As on the browser's File menu, and save as text file'. At the bottom, there is a copyright notice: 'Copyright © 2006 ProQuest Information and Learning Company. All rights reserved. Terms and Conditions'. Below the copyright notice is a link for 'Text-only interface'. At the very bottom is the ProQuest Company logo.

9. เลือก Library ที่ต้องการ

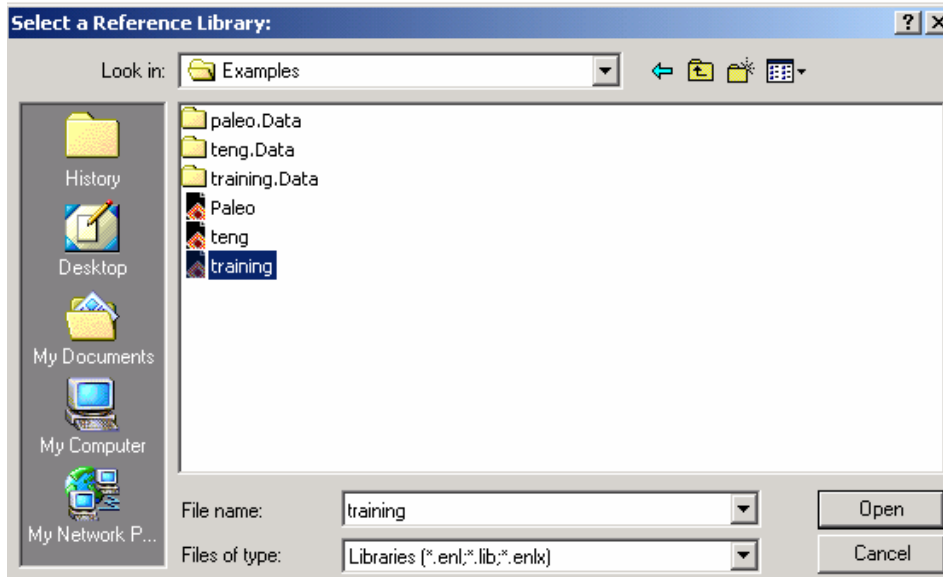

10. บทความที่เราเลือกไว้ก็จะถูกถ่ายโอน มายัง Library ที่เราเลือกไว้

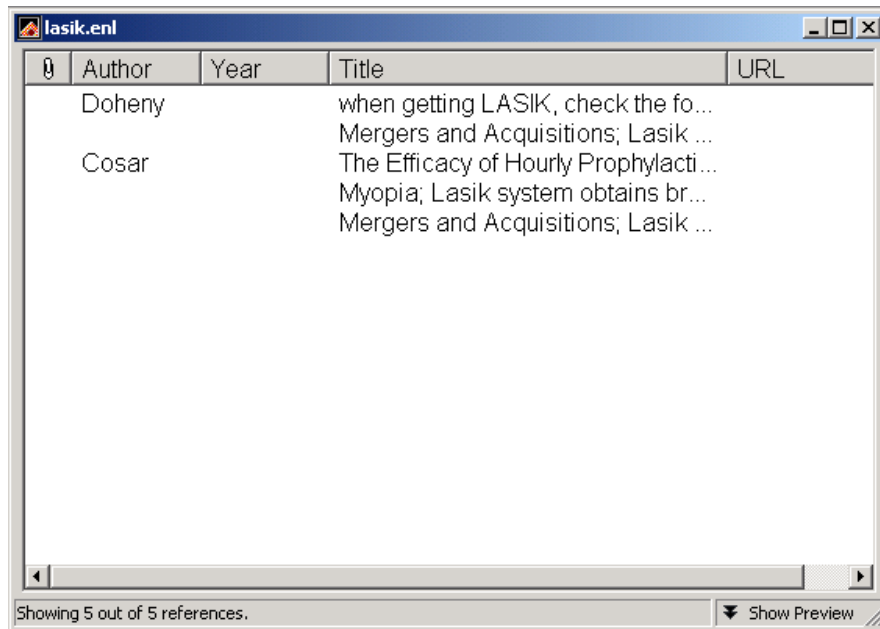

Filter Option

Import a saved database reference file into Endnote

วิธีการถ่ายโอนข้อมูลแบบนี้ ใช้สำหรับการถ่ายโอนข้อมูลจากฐานข้อมูลที่ไม่ support การถ่ายโอนข้อมูลแบบ Direct Export

1. เข้าสู่หน้าจอลับคั่นของฐานข้อมูลที่ต้องการ (ในที่นี้ยกตัวอย่างฐานข้อมูล Cambridge Journals Online - CJO)
2. ใส่คำค้นที่ต้องการ
3. คลิก Search

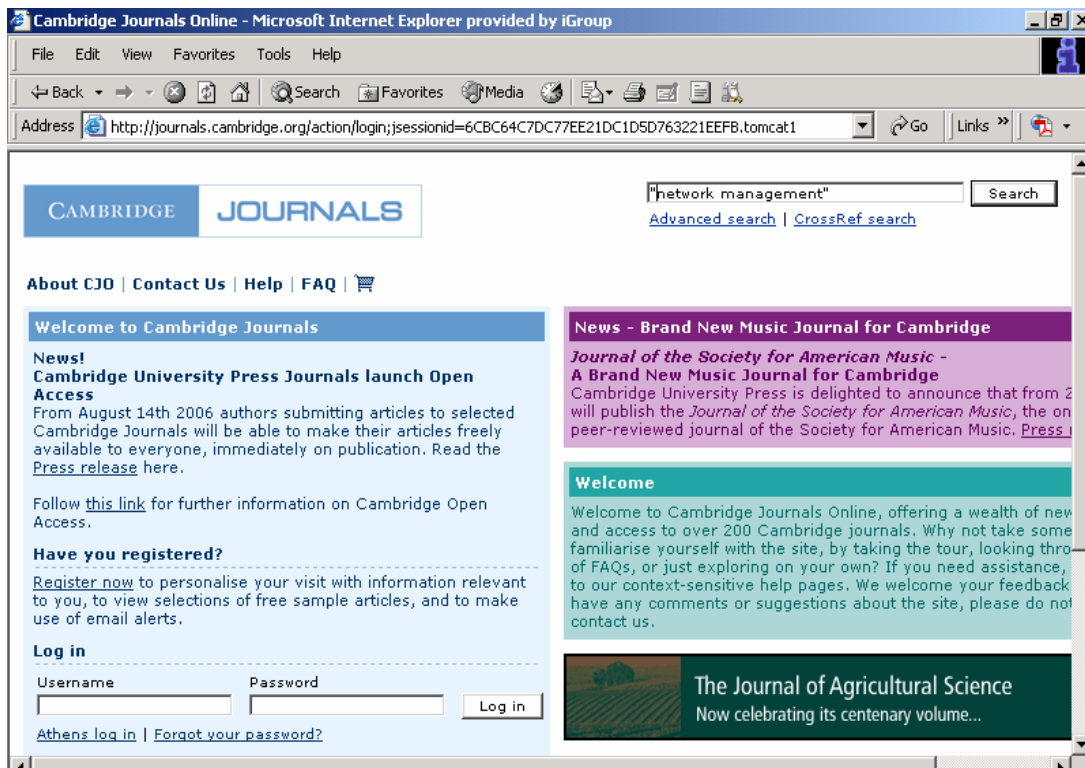

4. แสดงผลการสืบค้น
5. เลือกบทความที่ต้องการ
6. คลิกที่ Export citation

Welcome
Register now
Guest
Username
Password
Log in
Athens log in
Forgot your password?

Search results
Your enquiry has returned **31 matches**.
"network management" search
Search within results | New Search
Subscription access
Free access
Trial access
Full text html as well as PDF articles available
Note: Abstract, PDF & HTML open in a new window

Sort by: Relevancy | Results per page: 10 | Page 1 of 4 | Go to page: First | Previous | Next | Last
Save search | Save selected items | **Export citation** | Add to basket

Article Description	Save / View citation	Export / View citation	Add to basket
View selected abstracts on one page Select all	<input type="checkbox"/>	<input type="checkbox"/>	<input type="checkbox"/>
A generic ontology-based approach for requirement analysis and its application in network management software CHAU-YOUNG IVAN LIN CHENG-SEEN HO <i>AI EDAM</i> , Volume 13, Issue 01, Jan 1999, pp 37-61 doi: 10.1017/S0890060499131044, Abstract Add to basket £14.00 / \$20.00	<input checked="" type="checkbox"/>	<input checked="" type="checkbox"/>	<input type="checkbox"/>
Agent technology in communications systems: an overview ALEX L. G. HAYZELDEN JOHN BIGHAM <i>The Knowledge Engineering Review</i> , Volume 14, Issue 04, Dec 1999, pp 341-375 doi: 10.1017/S026988999003057, Abstract Add to basket £14.00 / \$20.00	<input checked="" type="checkbox"/>	<input checked="" type="checkbox"/>	<input type="checkbox"/>
Local Governance in Britain . By Robert Leach and Janie Percy-Smith. New York: Palgrave, 2001. 263p. \$69.95	<input type="checkbox"/>	<input type="checkbox"/>	<input type="checkbox"/>

7. เลือกรูปแบบข้อมูลที่จะบันทึกเป็น RIS แล้วคลิก Download

CAMBRIDGE JOURNALS
Home > Export citation
About CJO | Contact Us | Help | FAQ |

Welcome
Register now
Guest
Username
Password
Log in
Athens log in
Forgot your password?

Export citation
You can download citations to your desktop or you can email them to a colleague.
Choose file format:
RIS
CSV
Enter email address of colleague in box below:
Email
Reset | Email | Download

Browse journals
By title: [AIE, Volume 13, Issue 01](#)
By subject: [KER, Volume 14, Issue 04](#)
Subscribed to
Collection manager

8. คลิก Save เพื่อบันทึก และเลือกที่ที่จะจัดเก็บข้อมูล

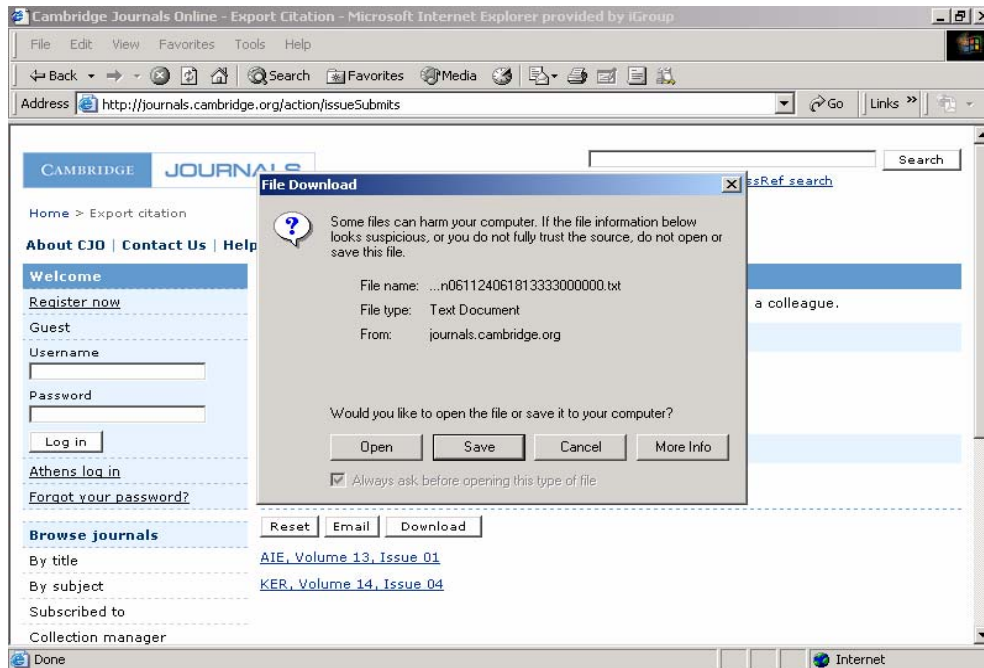

ในส่วนของการบันทึกข้อมูล ให้ระบุ Save as type เป็น Text Document เท่านั้น

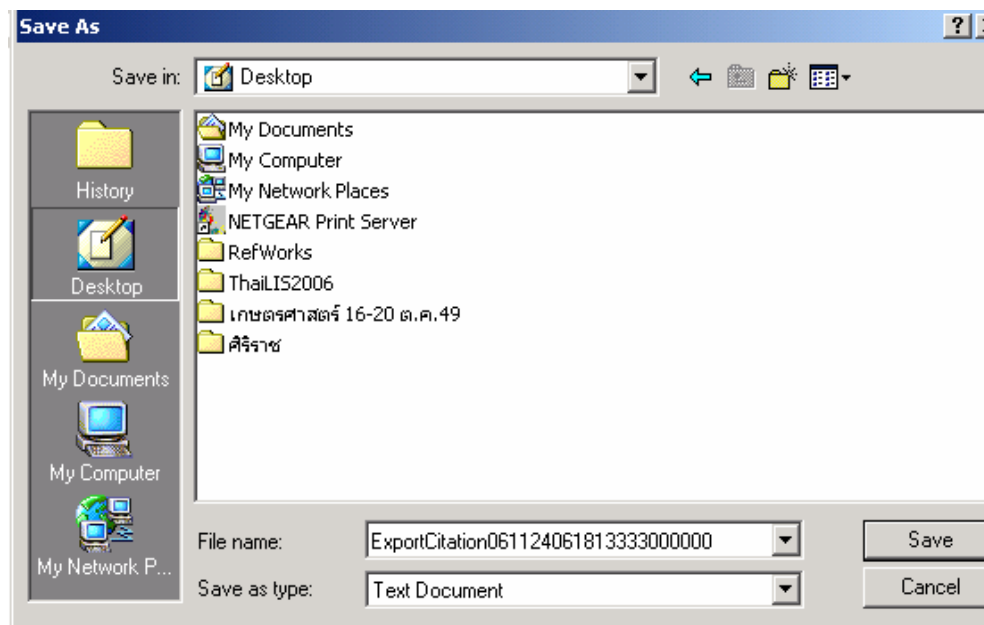

9. คลิกที่ File | Import

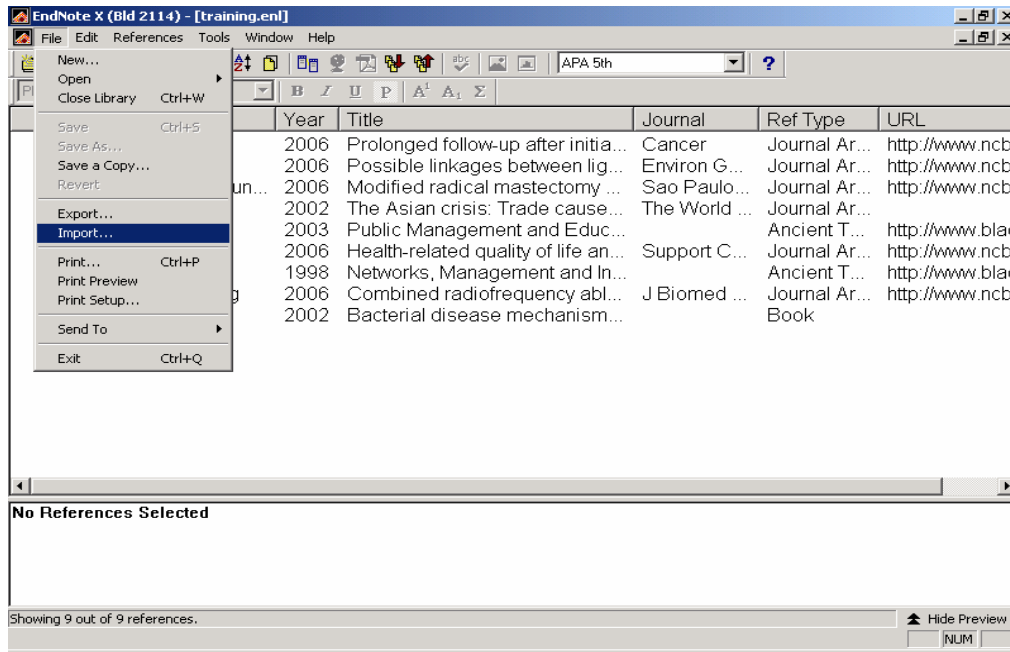

10. คลิกที่ Choose File เพื่อเลือกไฟล์ข้อมูลที่ต้องการจะถ่ายโอน

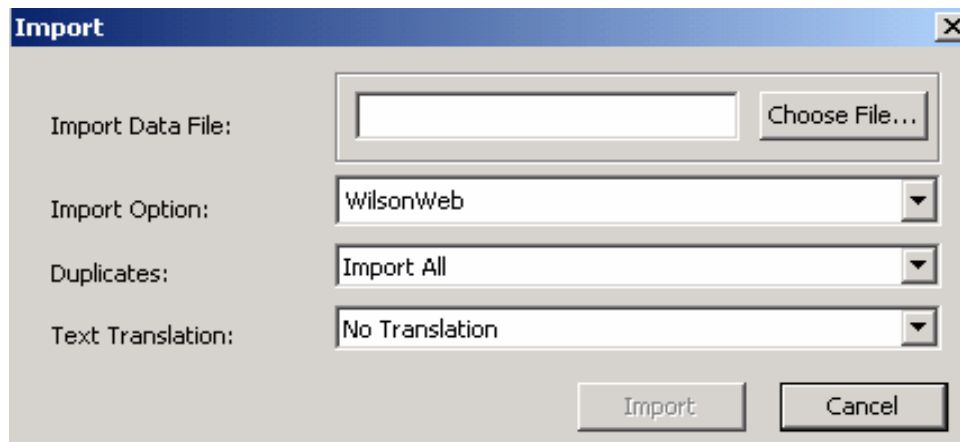

11. เลือกไฟล์จากที่ที่จัดเก็บข้อมูลไว้

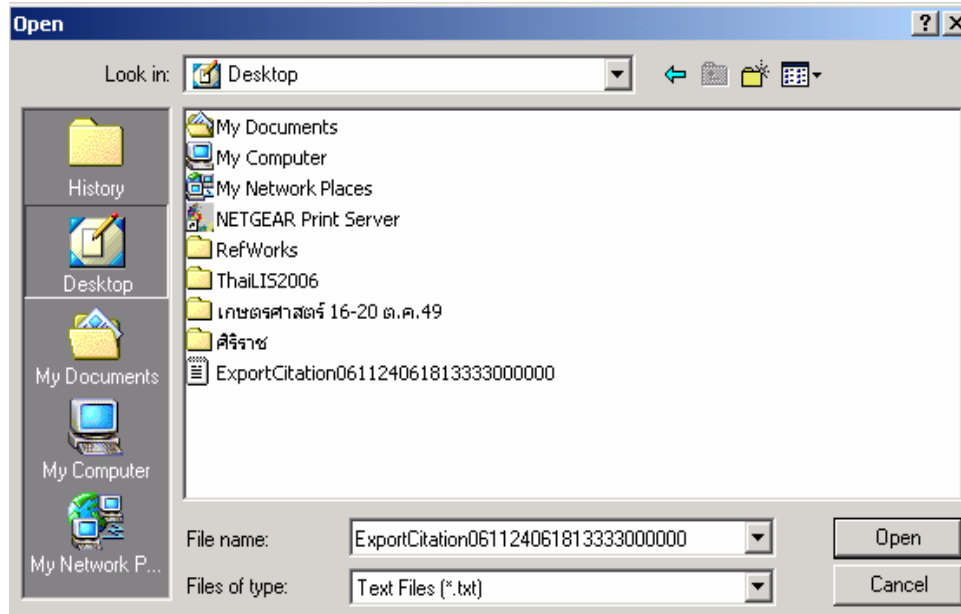

12. เลือก Filter ที่ Import Option

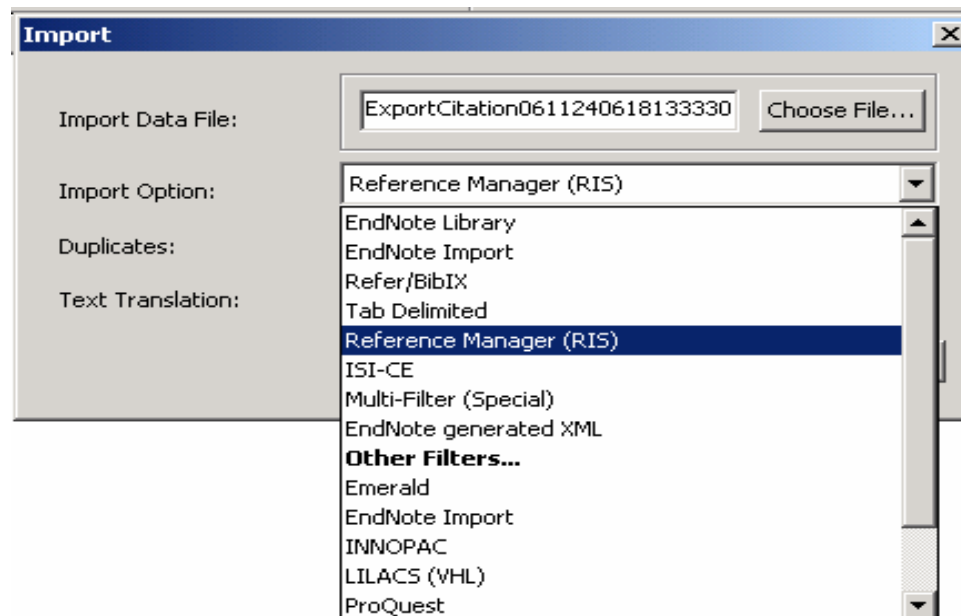

13. หากพบ Filter ที่ต้องการ ก็ทำการเลือก Filter ได้เลย จะปรากฏผลลัพธ์ ดังรูป

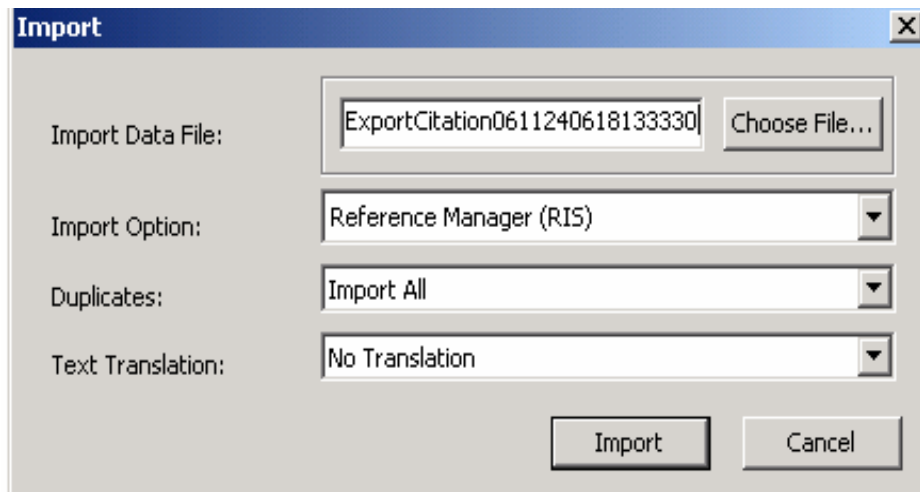

14. ในกรณีที่ไม่มีพบ Filter ที่ต้องการ ให้เลือก Other Filters

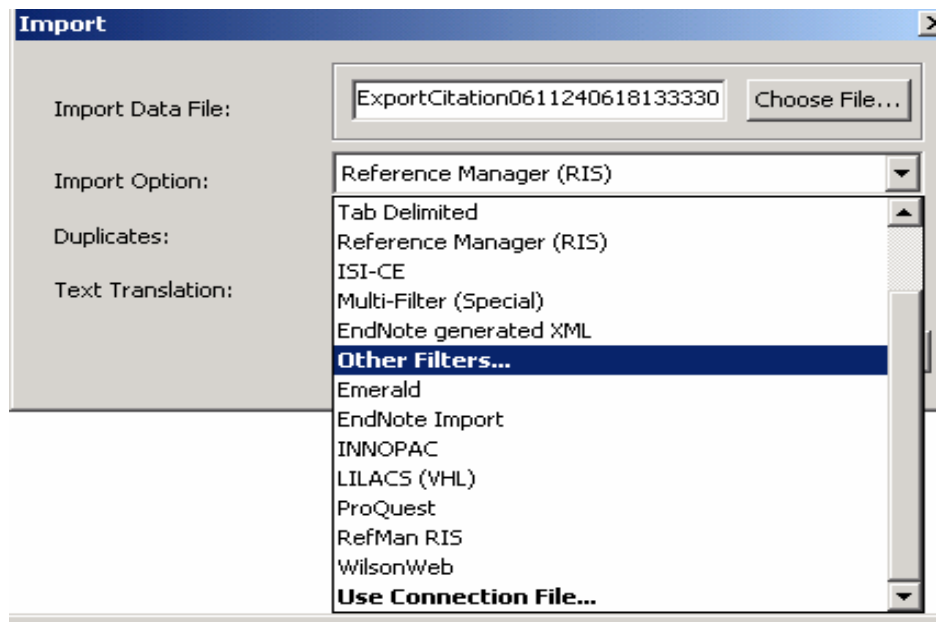

15. เลือก Filter ที่ต้องการ

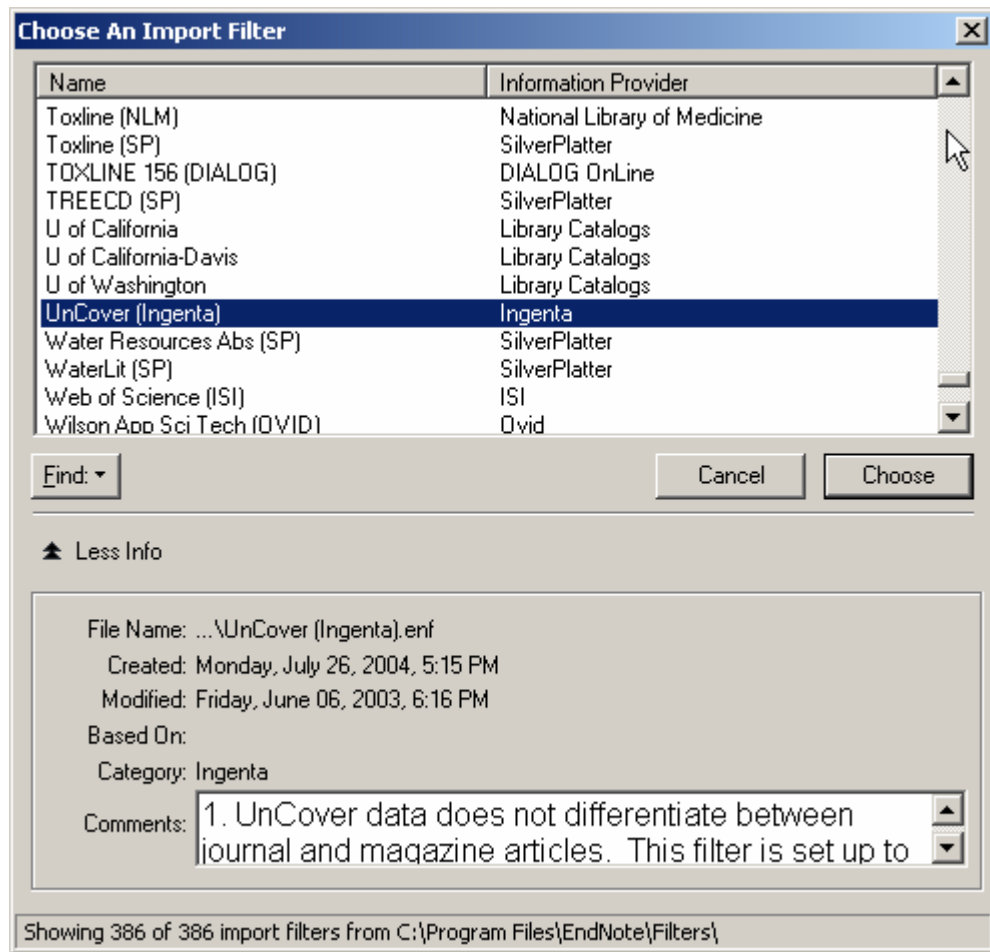

18. ในส่วนของ Duplicate ให้เลือก Import All จากนั้นคลิกที่ Import

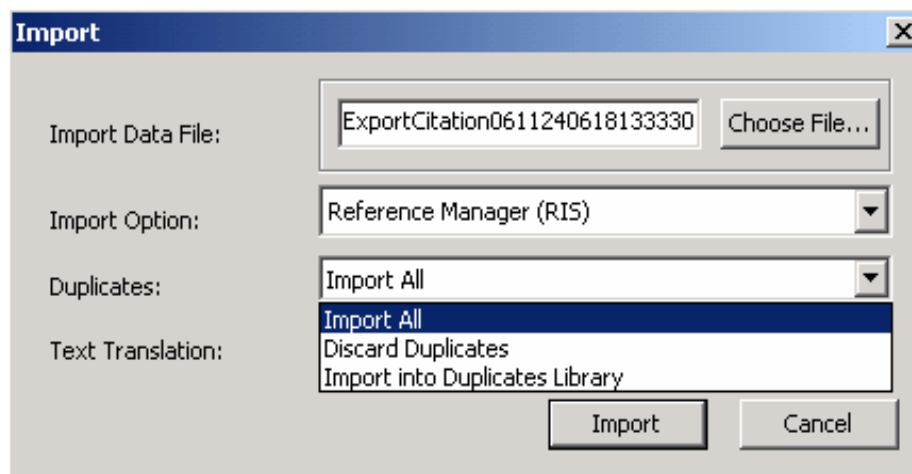

19. ระบบจะทำการ Import ข้อมูลมาไว้ที่ Library ที่เราเลือกไว้

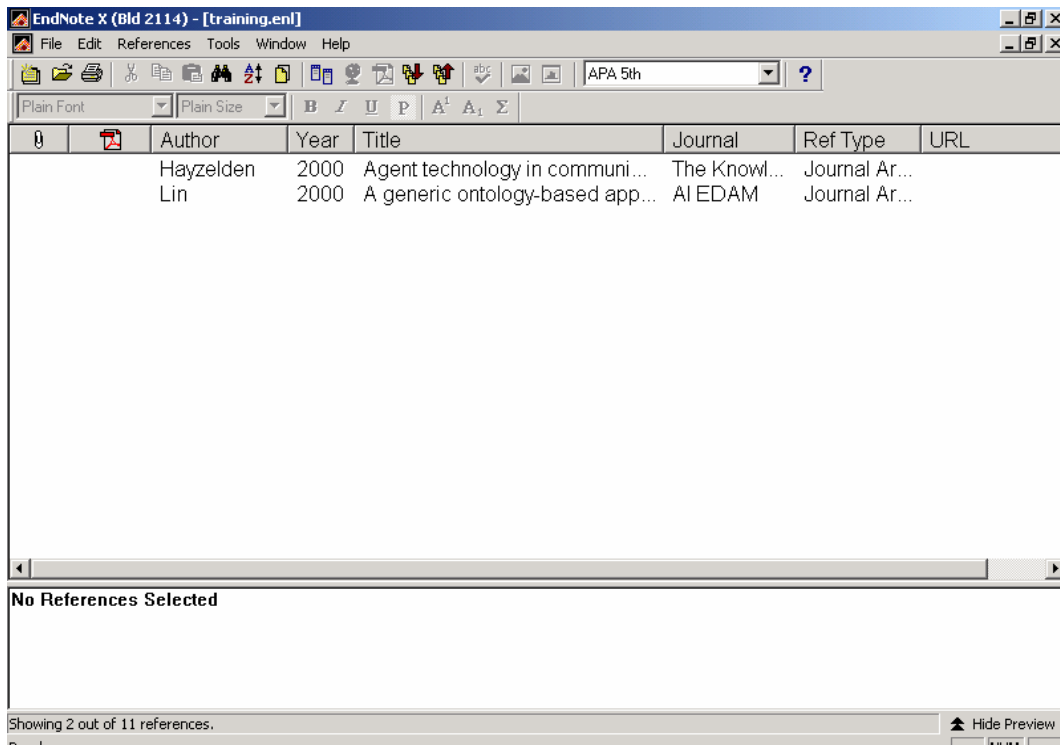

Searching Remote Database

การสืบค้นแบบนี้สามารถค้นผ่านทางหน้าจอของ EndNote ได้โดยตรงและนำข้อมูลที่สืบค้นได้จัดเก็บลงใน Library ที่เราต้องการทันที

1. เลือก Tool | Connect | Connect

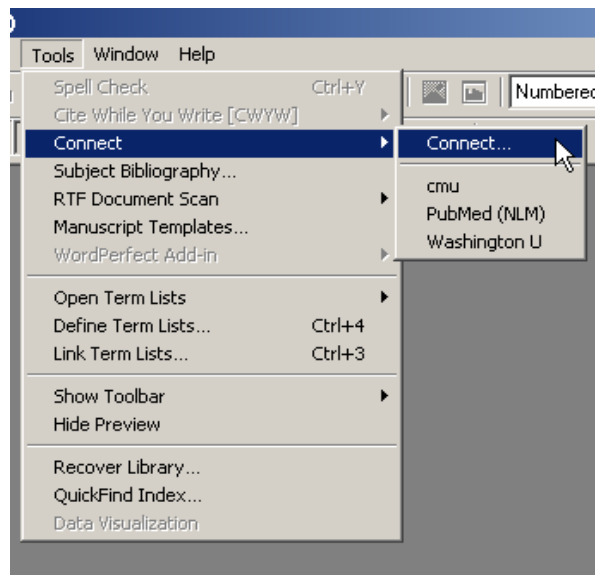

2. เลือกฐานข้อมูลที่เราต้องการค้น (ในที่นี้เลือก Pubmed)

3. คลิก Connect

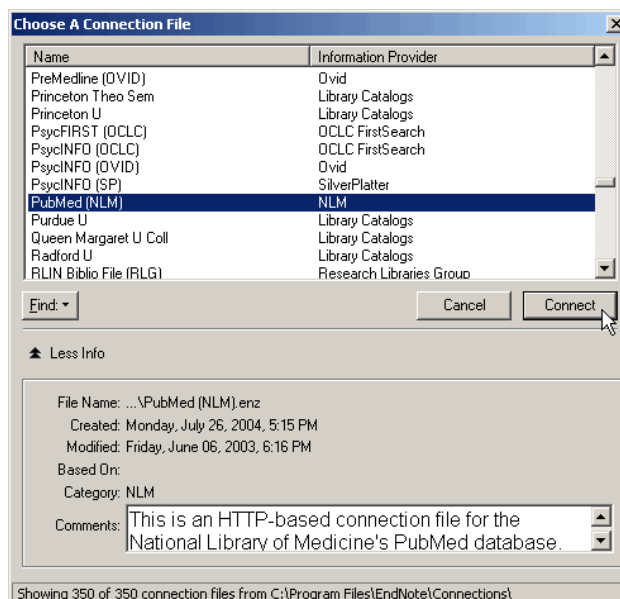

4. จะได้นำจอสืบค้น ดังรูป
5. ใส่คำค้นที่ต้องการ
6. คลิก Search

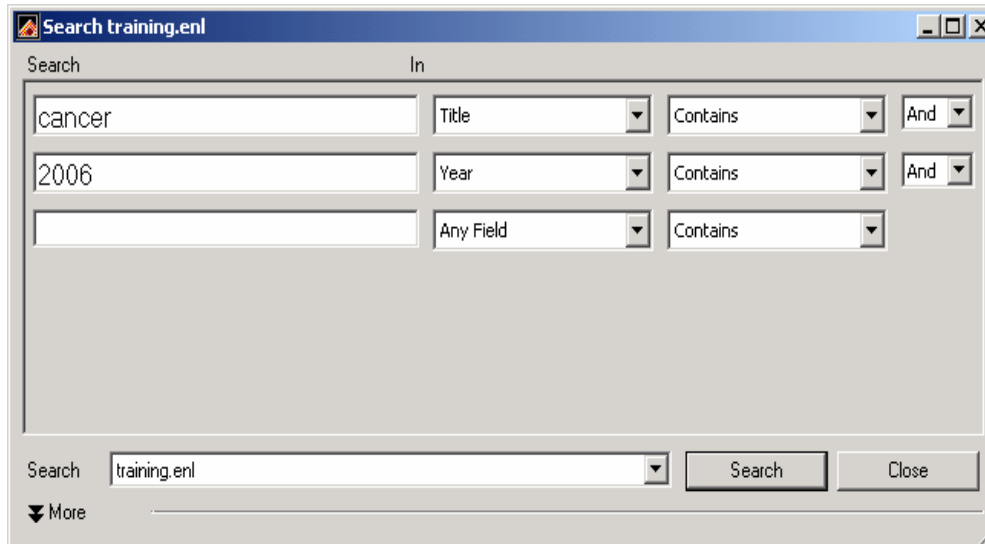

7. จะปรากฏหน้าจอแสดงผลการสืบค้น ดังรูป

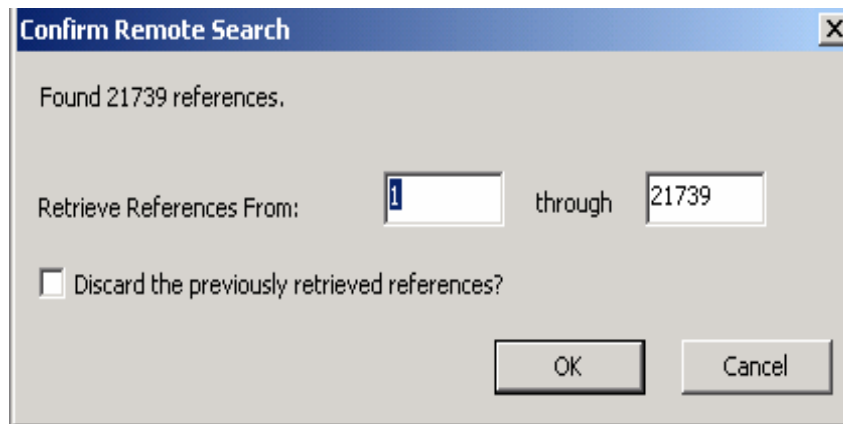

8. สามารถระบุจำนวนผลลัพธ์ที่ต้องการได้ แล้วคลิก OK เพื่อทำการโหลดข้อมูล

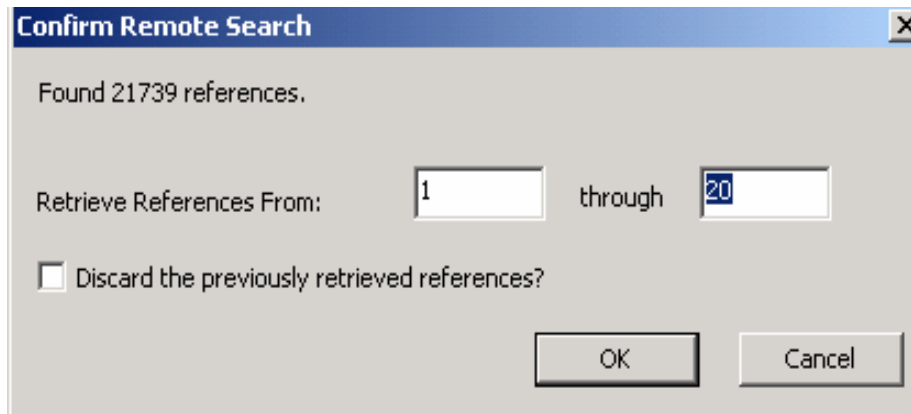

9. แสดงผลลัพธ์ที่ทำการโหลด จากนั้นคลิกเลือกรายการที่ต้องการ

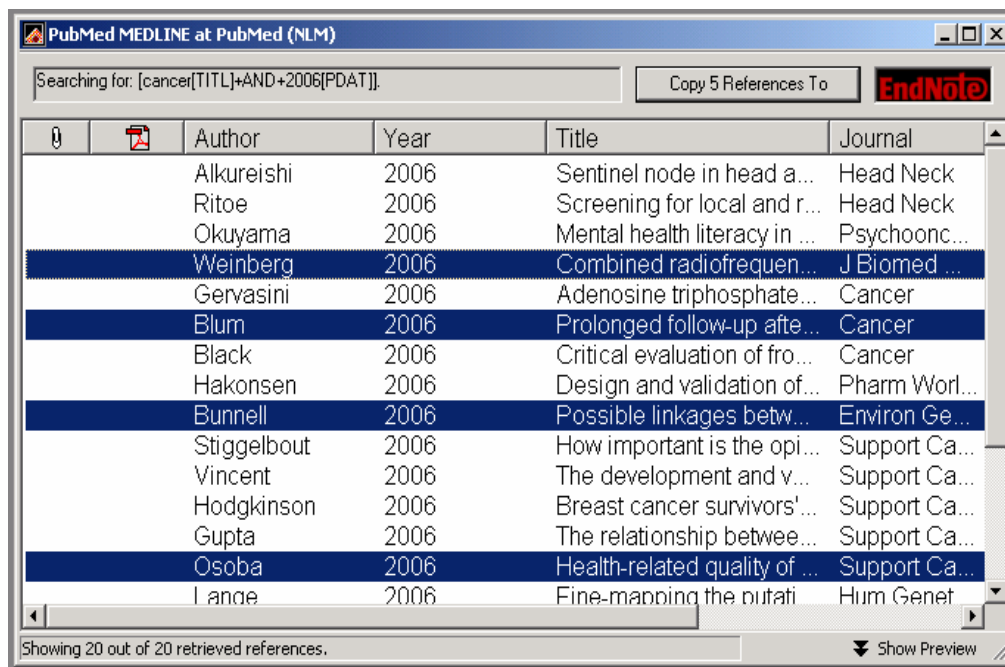

10. ทำการ Import ข้อมูลเข้าสู่ Library คลิกที่ Copy All References To

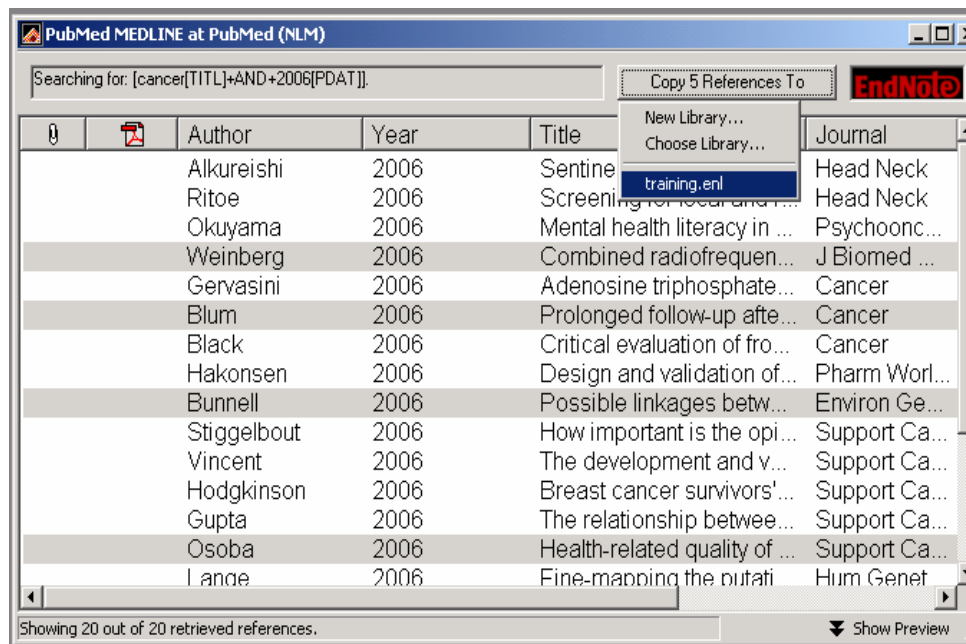

11. ข้อมูลจะถูก Import เข้าสู่ Library ที่เราเลือกไว้

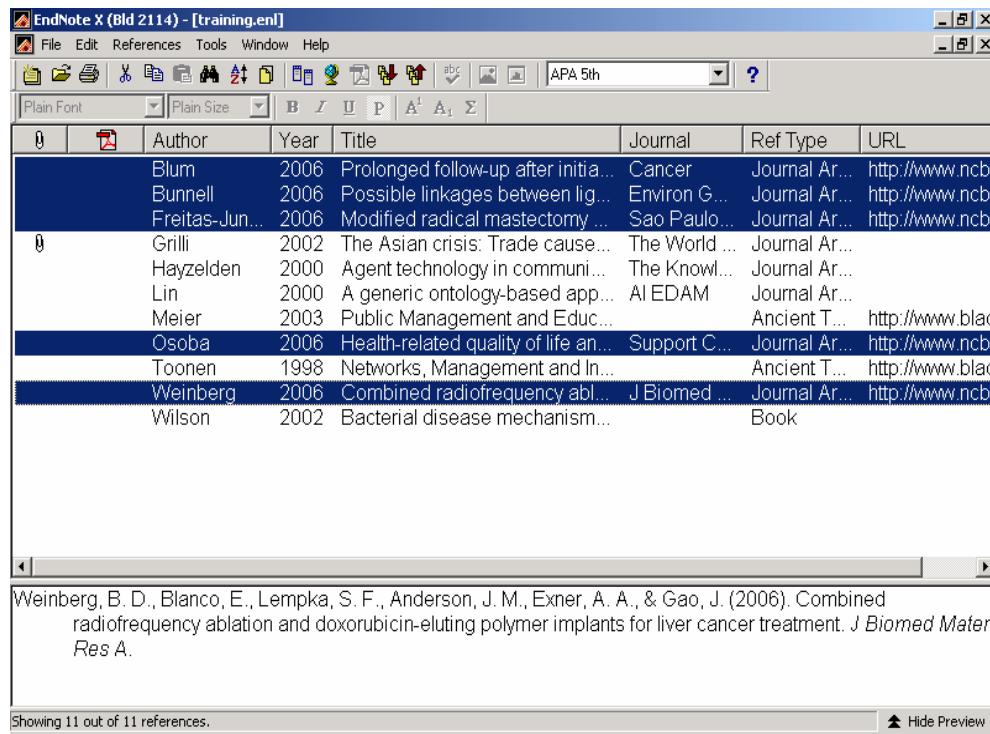

Using EndNote While Writing a Paper With Microsoft Word

1. เลือก Tool | Manuscript Templates

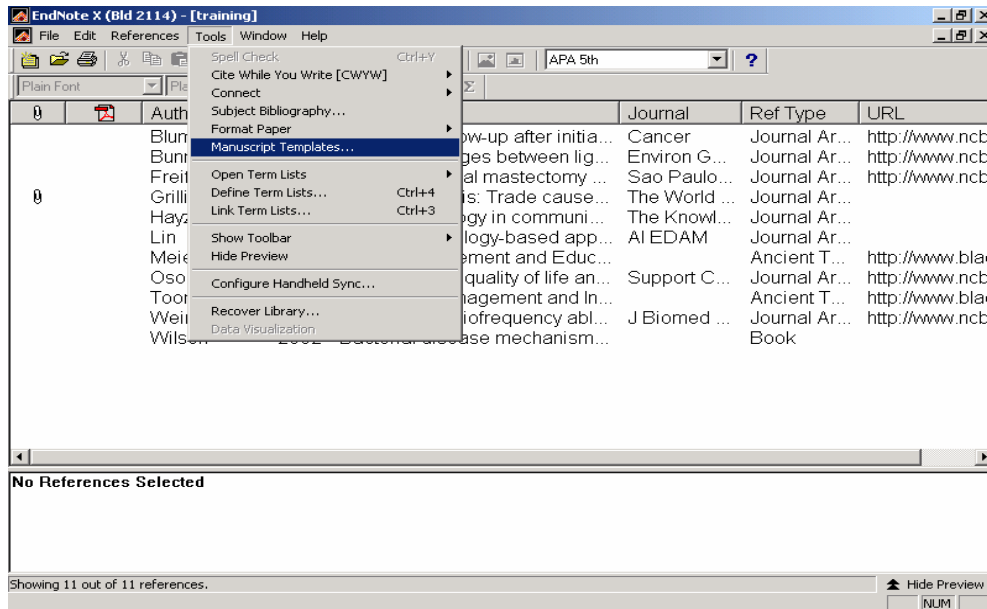

2. เลือก Templates ที่ชื่อ Nature.dot

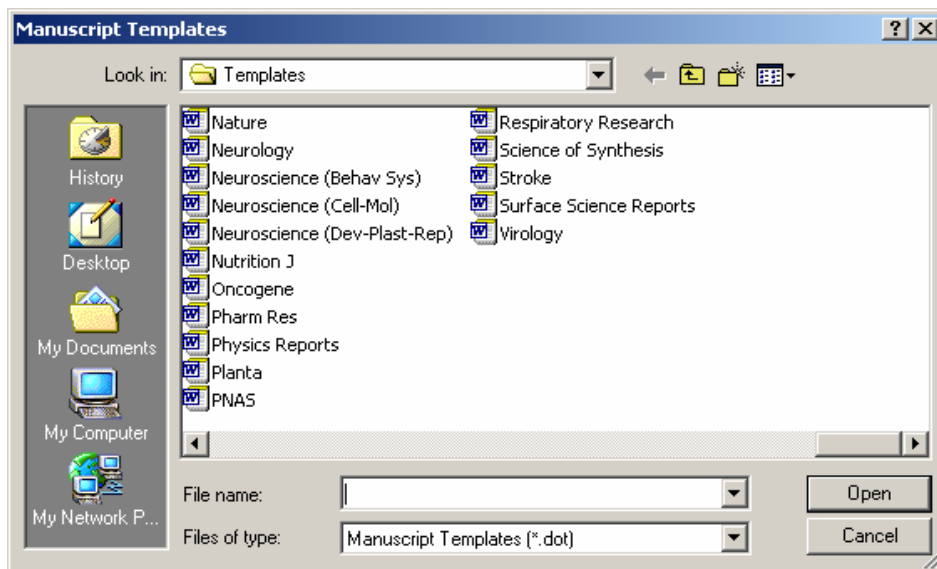

3. คลิก Next

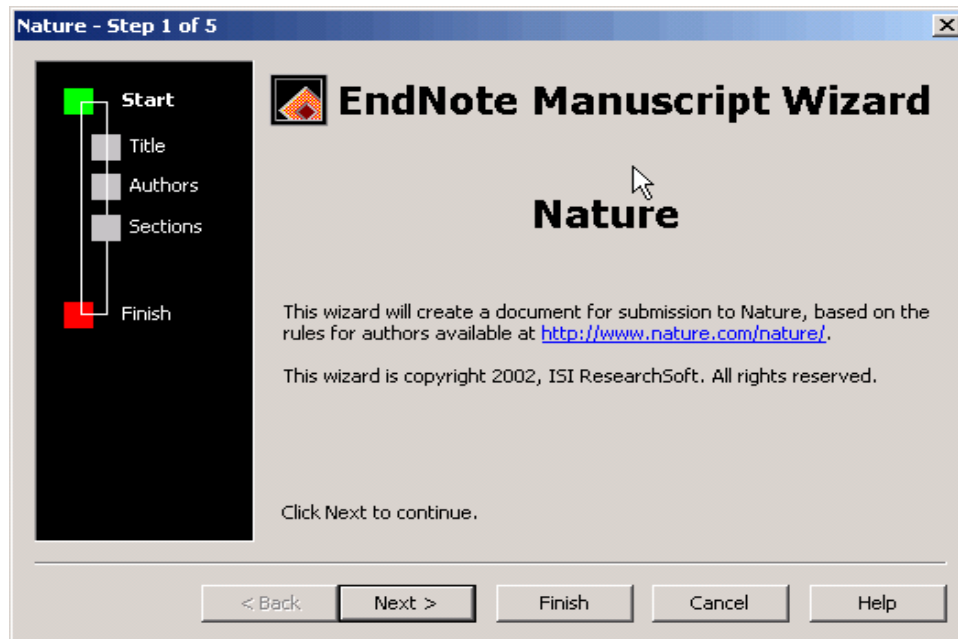

4. ใส่ชื่อบทความ

5. คลิก Next

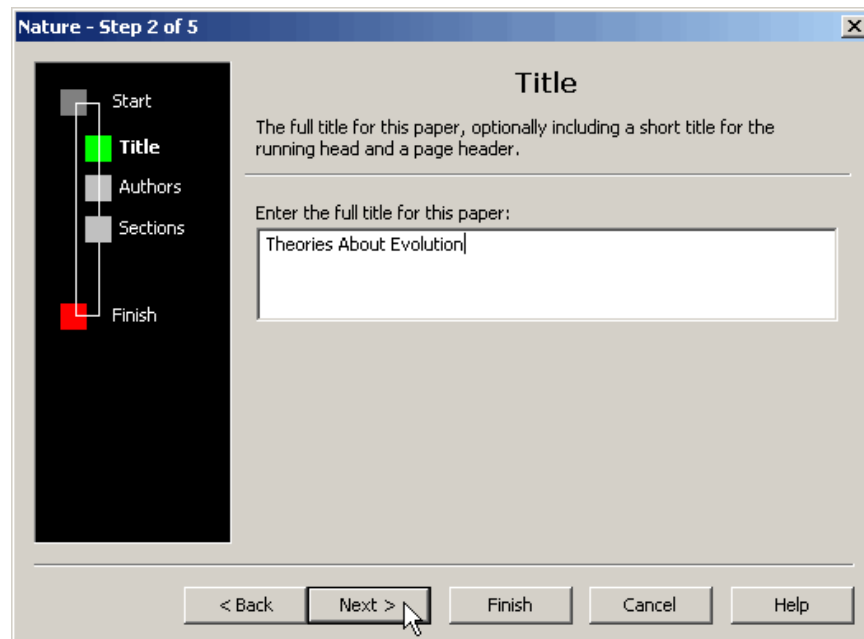

6. คลิก Add Author...

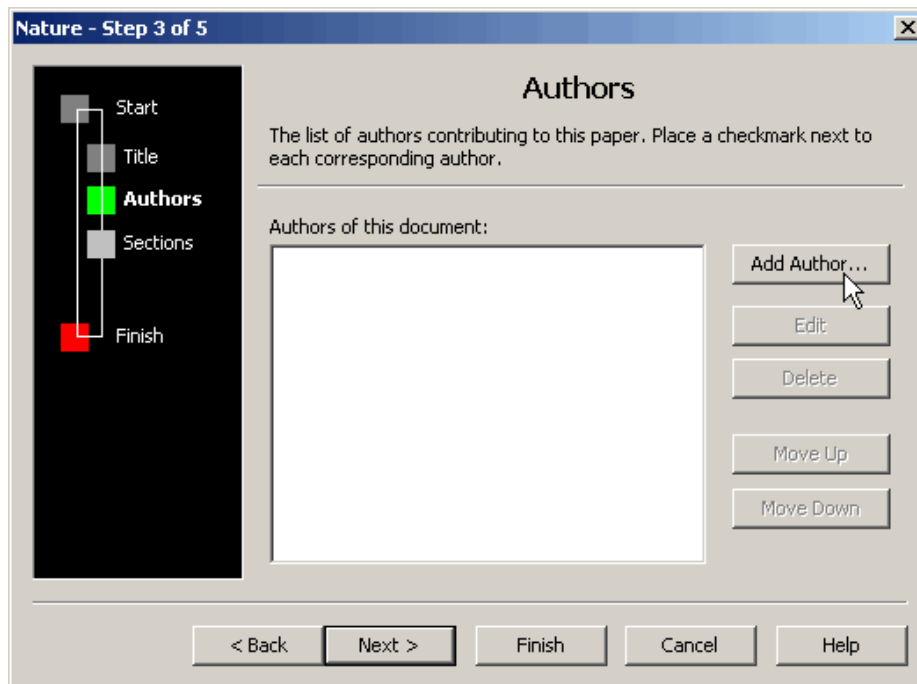

7. คลิก New

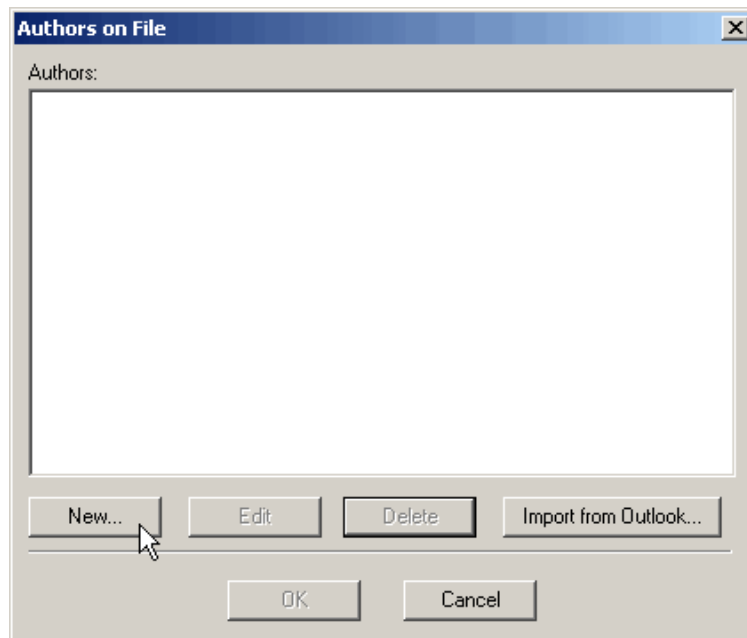

8. กรอกข้อมูล

Add Author

Author Information

First: ประภาสรี M.I.: Last Name: พืงศรวิโรจน์

Title: Degree(s):

Affiliation:

Contact information for corresponding authors

Address:

E-Mail:

Telephone:

Fax:

OK Cancel Help

9. แสดงรายการชื่อผู้แต่ง คลิก OK

Authors on File

Authors:

พืงศรวิโรจน์, ประภาสรี

New... Edit Delete Import from Outlook...

OK Cancel

10. เลือกชื่อผู้แต่งที่ต้องการ แล้วคลิก Next

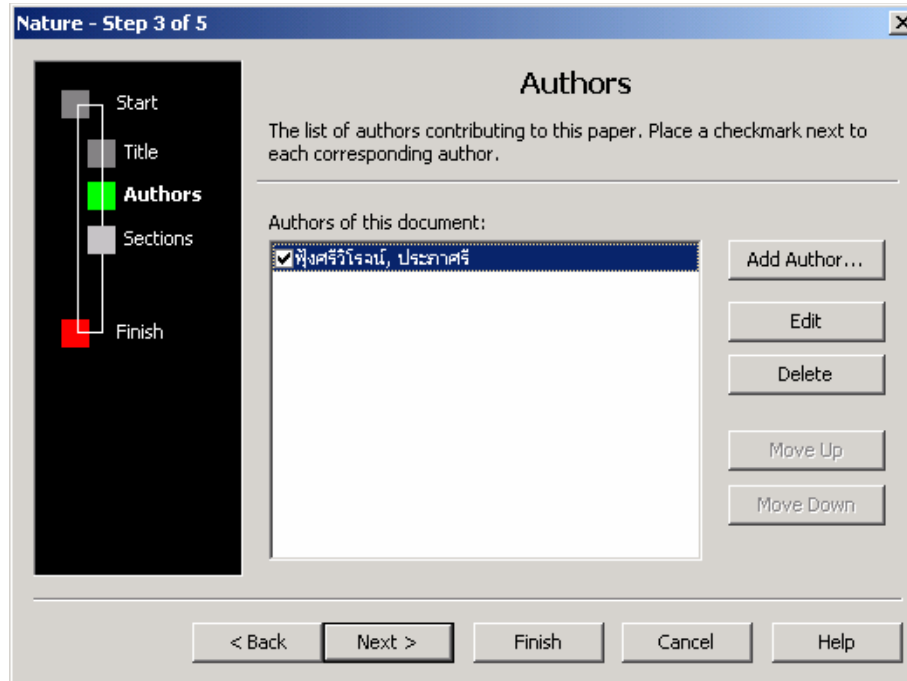

11. เลือกตามตัวอย่าง แล้วคลิก Next และ Finish

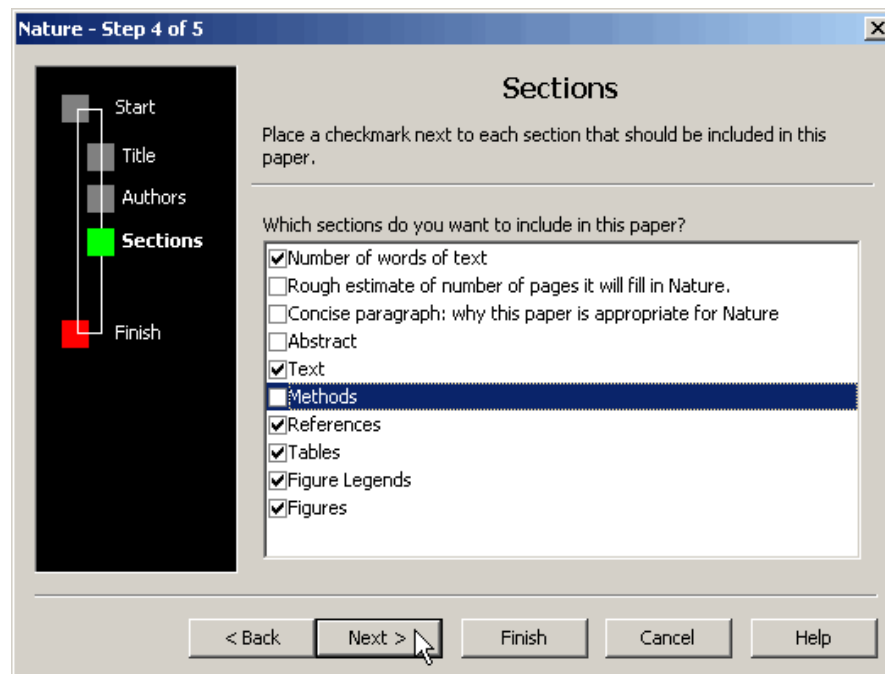

12. เลื่อนหน้าจอลงมาจนกระทั่งพบพิมพ์ข้อความดังต่อไปนี้ [Insert Text here]

The fossil in Question was generally regarded to be the 220 million year-old remains of tyrannosaurus. Several years ago, however, this hypothesis was overturned by the discovery of yet another species.

13. ใน Microsoft Word เลือก Tool | EndNoteX | Find Citation(s)...

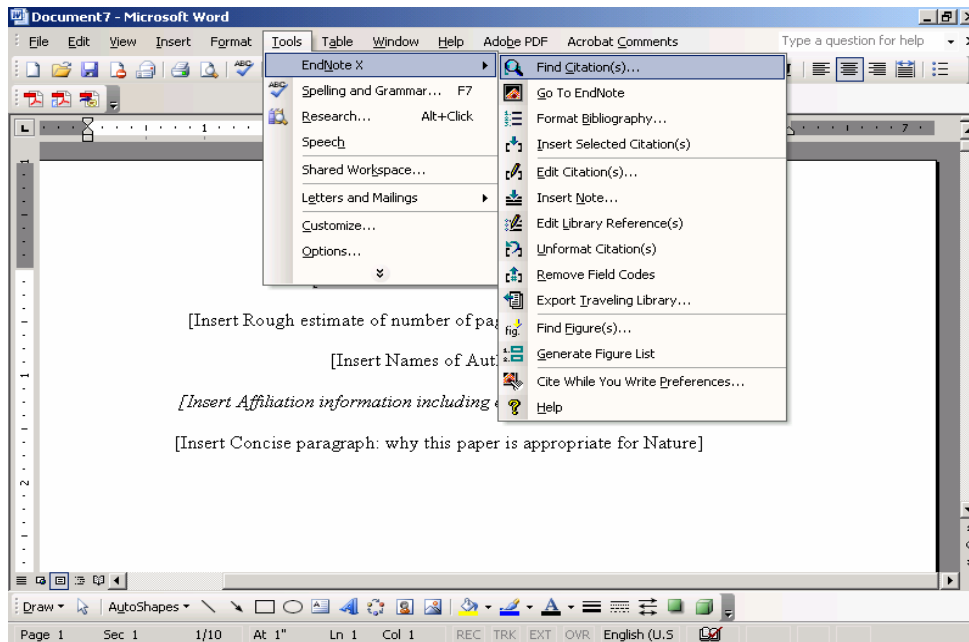

14. ในช่อง Find พิมพ์ชื่อผู้แต่ง "Morehouse" คลิก Search

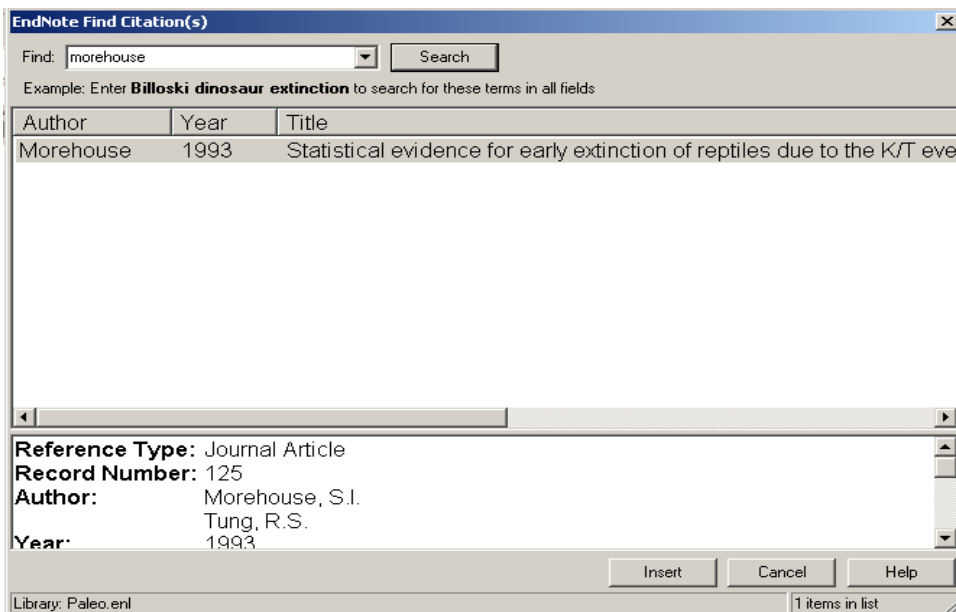

15. EndNote จะทำการ Insert รายการอ้างอิงดังรูป

The fossil in question was generally regarded to be the 220 million year-old remains of tyrannosaurus. Several years ago, however, this hypothesis was overturned by the discovery of yet another species. ¹

16. เลื่อน scroll bar ลงมาจนเจอ reference ดังรูป

References

1. Morehouse, S. I. & Tung, R. S. Statistical evidence for early extinction of reptiles due to the K/T event. *Journal of Paleontology* 17, 198-209 (1993).

17. พิมพ์ข้อความต่อไปนี้เพิ่มเติม ดังรูป

“It is now the undisputed progeny of the species at hand.”

The fossil in question was generally regarded to be the 220 million year-old remains of tyrannosaurus. Several years ago, however, this hypothesis was overturned by the discovery of yet another species. ¹ It is now the undisputed progeny of the species at hand.

18. ใน Microsoft Word เลือก Tool | EndNoteX | Find Citation(s)... แล้วทำการสืบค้น

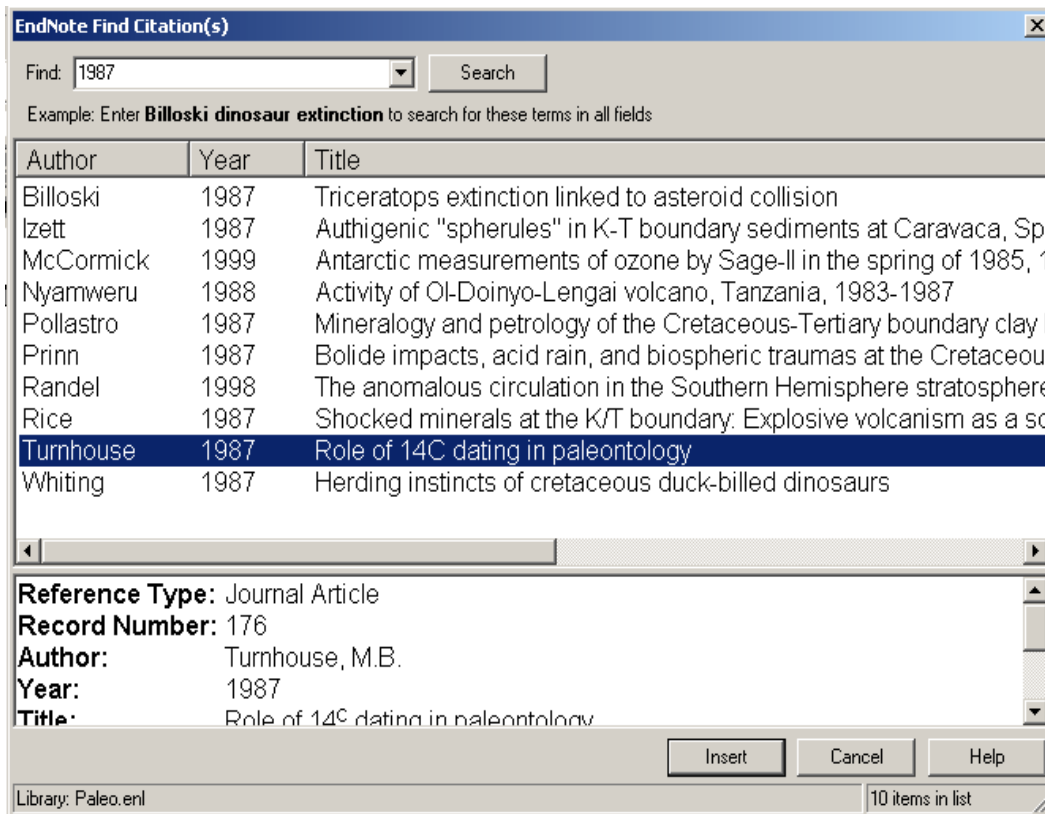

19. EndNote จะทำการ Insert รายการข้างอิงดังรูป

The fossil in question was generally regarded to be the 220 million year-old remains of tyrannosaurus. Several years ago, however, this hypothesis was overturned by the discovery of yet another species. ¹ It is now the undisputed progeny of the species at hand.²

20. เลื่อน scroll bar ลงมาจนเจอ reference ดังรูป

References

1. Morehouse, S. I. & Tung, R. S. Statistical evidence for early extinction of reptiles due to the K/T event. *Journal of Paleontology* 17, 198-209 (1993).
2. Turnhouse, M. B. Role of ^{14}C dating in paleontology *Journal of Paleontology* 75, 11-15 (1987).

Confirm the Bibliographic Style

ผู้ใช้สามารถเลือกรูปแบบของรายการอ้างอิงตามรูปแบบที่ต้องการได้

1. เลือก Tool | EndNoteX | Format Bibliography

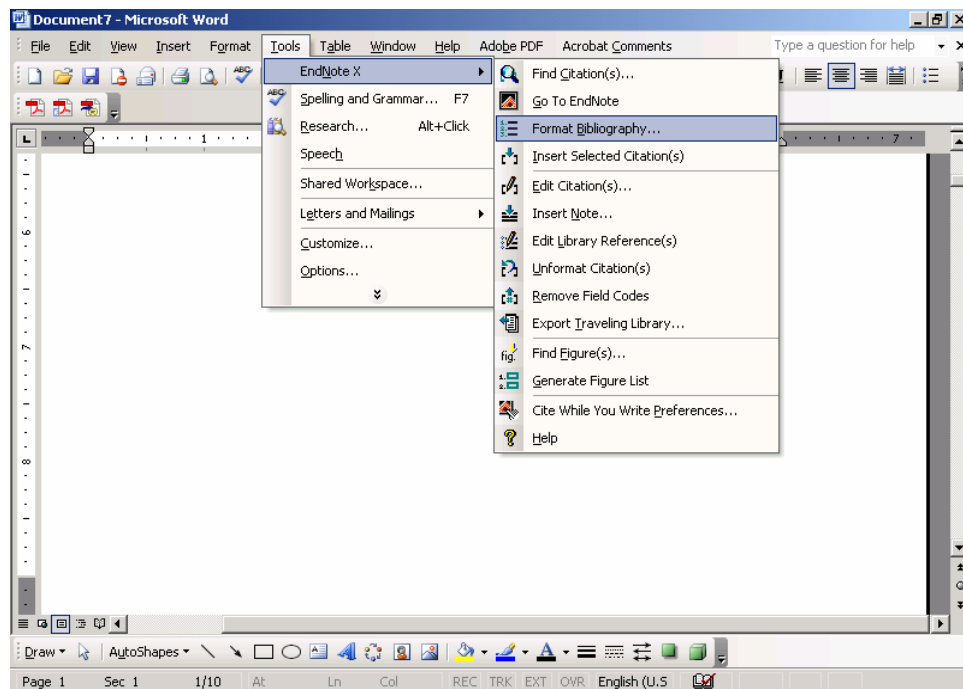

2. เลือกรูปแบบรายการอ้างอิงที่ต้องการจากช่อง "With output style "
3. คลิก OK

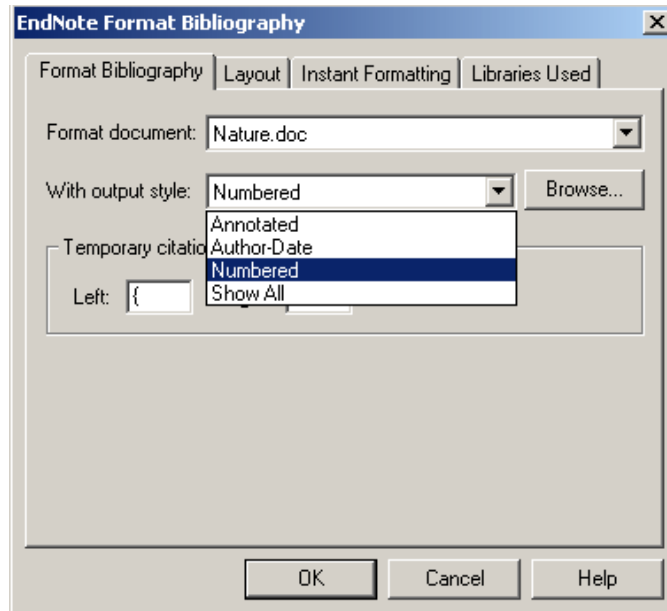

Insert Figure Citation

1. พิมพ์ข้อความดังต่อไปนี้

As researchers look at evidence, even the crest on the modern Cockatiel provides insight into the evolution of feathers.

2. เลือก Tool | EndNoteX | Find Figure(s)...

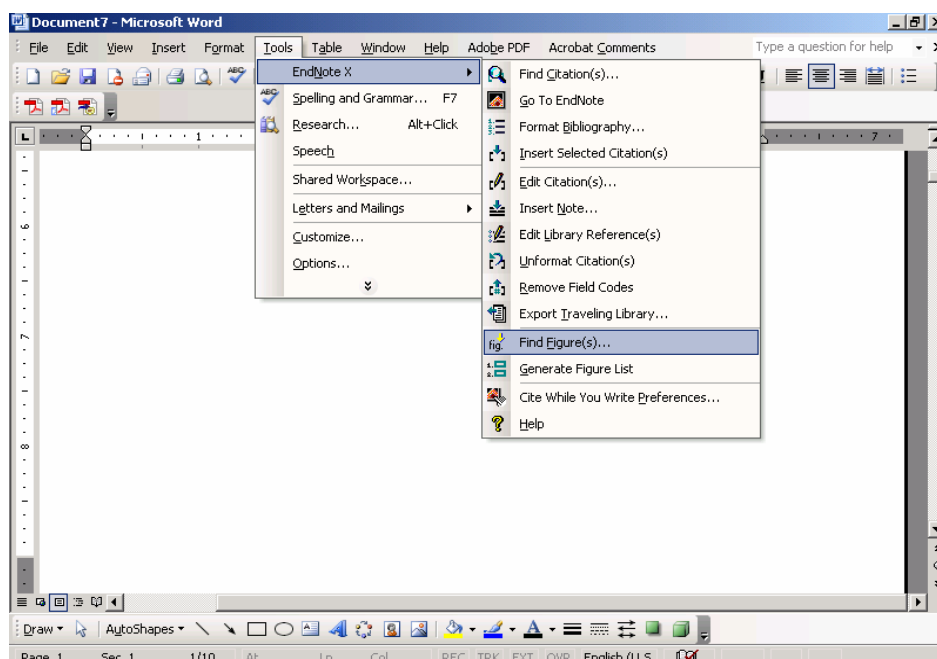

3. พิมพ์คำว่า "Bird" คลิก "Search"

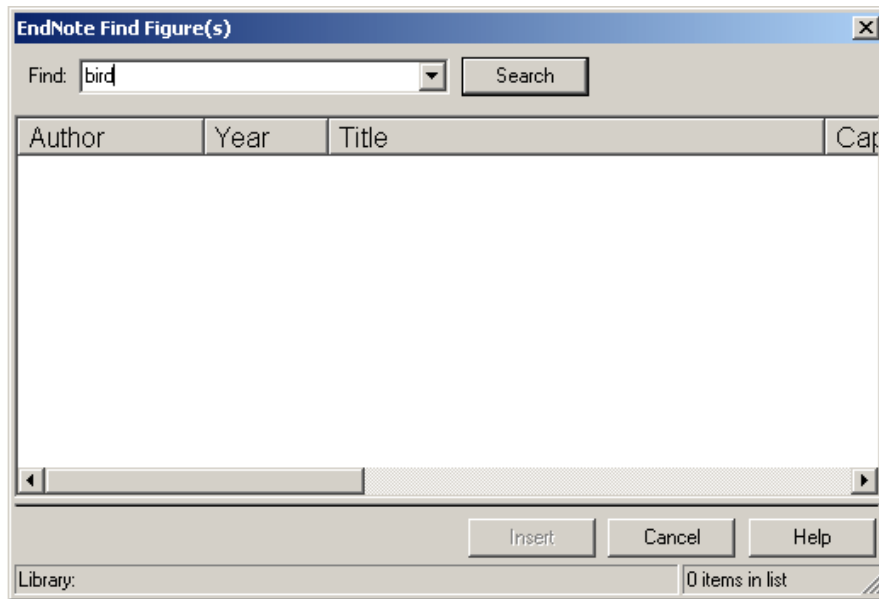

4. เลือกรายการรูปภาพที่ต้องการ คลิก "Insert"

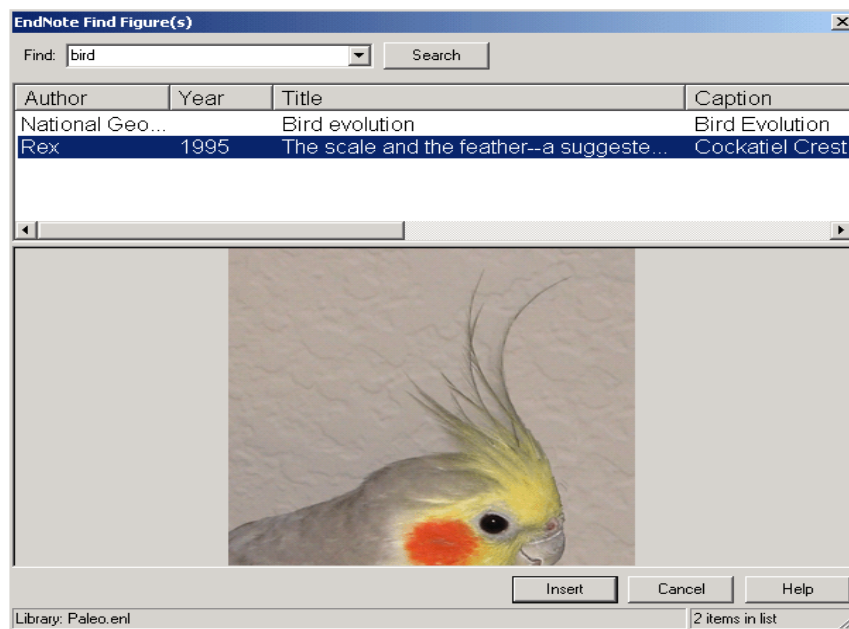

5. ระบบจะทำการจัดการ รูปแบบรายการบรรณานุกรม และรูปแบบเอกสารให้โดยอัตโนมัติ ดังรูป

As researchers look at evidence, even the crest on the modern Cockatiel provides insight into the evolution of feathers. (รูปภาพ 1)

Figure Legends

รูปภาพ 1. Cockatiel Crest Feathering

Figures



รูปภาพ 1. Cockatiel Crest Feathering

6. พิมพ์ข้อความดังต่อไปนี้

While exploring the evolution of dinosaurs and birds, it becomes clear that Homo sapiens have occupied earth for a relatively short period of time.

7. เลือก Tool | EndNoteX | Find Figure(s)...

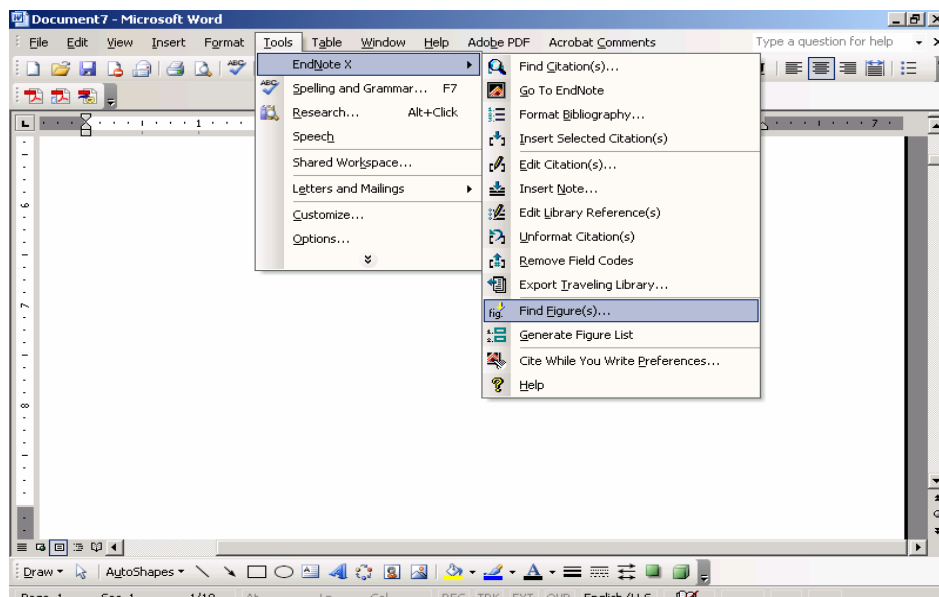

8. พิมพ์ “Hominid” คลิก Search

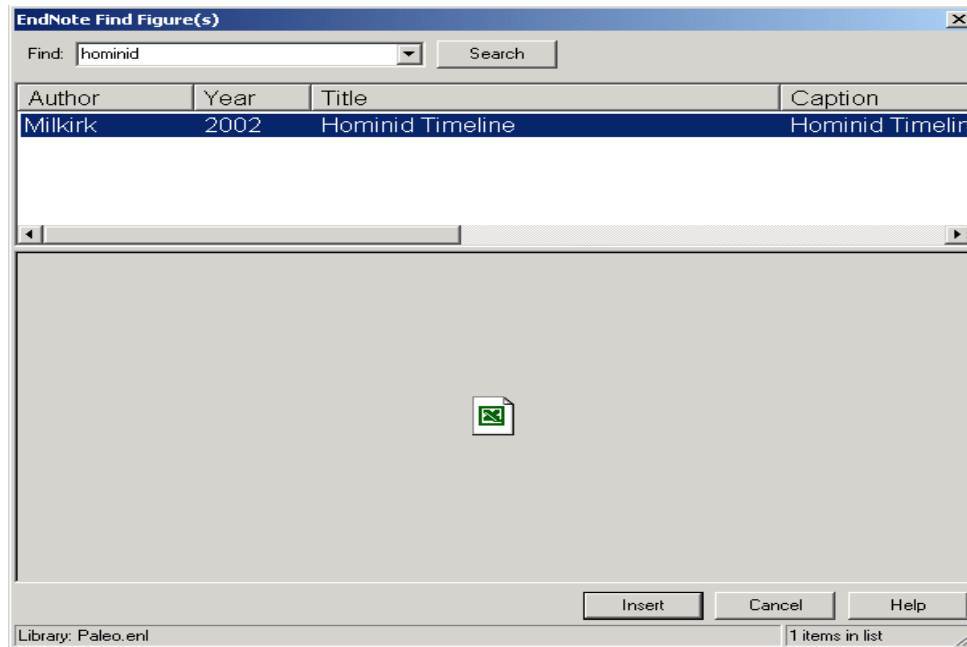

9. เลือกรายการที่ต้องการแล้วคลิก “Insert” โดย EndNote จะทำการ Insert รายการอ้างอิงดังรูป

While exploring the evolution of dinosaurs and birds, it becomes clear that Homo sapiens have occupied earth for a relatively short period of time (ตาราง 1)

Tables

ตาราง 1. Hominid Timeline

